Desde el Lunes, los Carniceros no Venderán Carne

• Inform. pág. 2

QUILMES SE ALEJA; EMPATE DE CHICAGO

• Español Derrotó a Banfield 1 a 0. Morón Igualó con Atlanta

• Arsenal Goleó a Italiano y Temperley le Ganó a los 'Triperos'

• Inform. págs. 12, 13 y 24

Gáspari sale al cruce de Toledo y logrará rechazar violentamente aventando todo peligro en el área "cervecero". Quilmes tuvo un duro rival en su vecino, Argentino. El encuentro fue aburridísimo.

crónica
FIRME JUNTO AL PUEBLO
EL DIARIO DE MAYOR CIRCULACION EN EL PAIS
6ª EDICION DE LA NOCHE
AÑO XVIII - BUENOS AIRES, SABADO 21 DE MARZO DE 1981 - Nº 5.902 - $ 1.700
RECARGO VIA AEREA $ 50

Saá amaga con la pelota frente a la marca de Loyarte. Logrará pasásela a Leone. Armenio y Chicago protagonizaron un gran partido.

TERROR EN EZEIZA POR AVION EN EMERGENCIA

• Inform. pág. 8

CAUSO ESTUPOR LA CONDENA A ISABEL

El Justicialismo Expresó su Repudio a la Resolución Judicial

• Inform. págs. 4-5

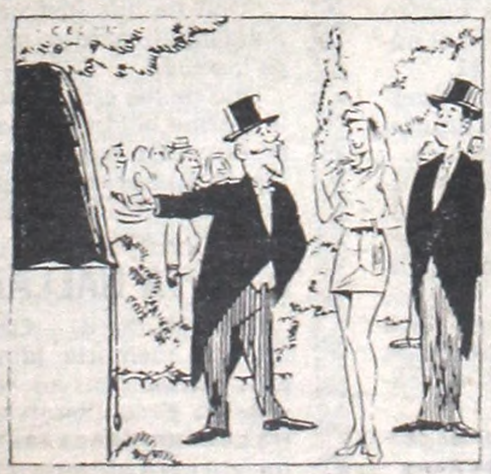

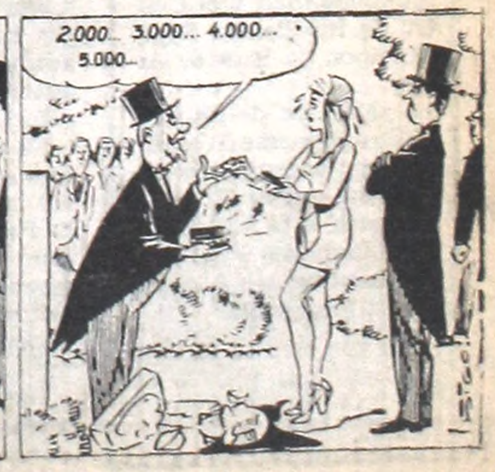

Buenos Aires, Viernes 20 de Marzo de 1981
Crónica
Correo Argentino
Central Suc. Lecerías
Concesión Nº 7429

NO VENDERAN CARNE EN CAPITAL

Carniceros se Niegan a Comprarla Enfriada; Huelga

La carne vacuna, base y pilar del régimen alimentario de los argentinos, puede escasear, y hasta desaparecer en los negocios de expendio minorista de esta capital, a partir del próximo lunes.

La posibilidad es cierta, y nace de una resolución de la Comisión Intergremial de Comerciantes Carniceros que dispuso que sus afiliados se limiten a abrir los negocios, sin vender ni recibir carne enfriada y limitándose a vender otros productos, todo a partir del lunes y "por tiempo indeterminado".

La "huelga de gancheras vacías" fue adoptada por la Comisión Intergremial de Comerciantes Carniceros como reacción ante la negativa de la autoridad municipal de suspender la aplicación del decreto 6960, que dispone que el abastecimiento de carne vacuna a la Capital Federal se haga únicamente por medio de cortes enfriados.

Según las estimaciones recogidas en círculos de carniceros minoristas, abastecedores y matarifes, todo parece indicar que a partir del lunes será problemático conseguir el churrasco nuestro de cada día.

● ORIGENES DEL CONFLICTO

A fines de enero pasado, la Municipalidad de Buenos Aires emitió el decreto 6960 por el cual se prohibía la venta en el ámbito de su jurisdicción de carne vacuna fresca, en su tradicional forma de medias reses, disponiendo en cambio que la comercialización del producto se hiciera por cortes enfriados, es decir, procesados en establecimientos frigoríficos especializados y controlados por la autoridad sanitaria comunal.

En aquella oportunidad, voceros municipales justificaron la medida expresando que había sido tomada para prevenir proliferaciones microbianas y la contaminación ambiental que provoca el acarreo de carne fresca en medias reses.

La reacción de los carniceros minoristas fue inmediata y estuvo dirigida en un principio a lograr la postergación del cumplimiento del decreto. Ayer, a 72 horas del plazo estipulado para el lunes, la Comisión Intergremial de Comerciantes Carniceros instruyó a todos sus afiliados que no reciban ni vendan carne enfriada, y a través de un comunicado que firma el titular de la organización, Jorge Costas Agüero, les recomendó "el más estricto y unánime cumplimiento".

Los carniceros minoristas alegan que el consumo de carne fresca en medias reses no solo es posible sino también recomendable en un país de la capacidad productora y del alto consumo de la Argentina

● ¿CARNE MAS CARA?

En el comunicado difundido por la Comisión Intergremial se señala también que la prohibición emanada de la Municipalidad favorecería el desarrollo de la industria frigorífica, pero ocasionaría el inmediato encarecimiento de la carne, afectando con ello la economía presupuestaria de la población.

Por último, se destaca en el comunicado que la actitud de fuerza de los carniceros minoristas será depuesta "solo cuando la Municipalidad suspenda el decreto 6960 y sean analizadas sus implicancias".

Fue Inaugurado por la Comuna un Moderno Gabinete Sicofísico

La Municipalidad de la Ciudad de Buenos Aires informó que, con la asistencia del señor intendente, brigadier Osvaldo Cacciatore, quedó inaugurado un nuevo gabinete sicofísico en Olazábal 3960, que es similar a los que funcionan desde hace un año en Amancio Alcorta 1402 y en San Luis 3227.

Con la presencia de autoridades civiles y militares se desarrolló el acto, en el que pronunció un discurso el director de la Organización de Servicios, doctor Rafael Nasta, procediéndose luego a la bendición de las flamantes y modernas instalaciones.

El gabinete fue construido en el término de ocho meses y sus actividades se desarrollarán en planta baja y primer piso. En la planta baja habrá seis consultorios para análisis clínicos, una sala de radiografías y otros dos consultorios para diferentes usos; oficinas administrativas, vestuarios y sanitarios, etcétera.

En el primer piso se encuentra el gabinete de audiometría con cámara silente para exámenes individuales, gabinete de otorrinolaringología, dos gabinetes sicológicos para la realización de distintos tipos de test, un consultorio oftalmológico y dependencias auxiliares.

La dotación de cada gabinete sicofísico está integrada por alrededor de treinta y cinco profesionales, entre los que se cuentan pediatras, odontólogos, sicólogos, asistentes sociales, técnicos en rayos X, etcétera.

Esta es parte de la técnica. Con su enseñanza, serán muhos los que estarán en condiciones de salvar vidas.

Adiestramiento Para Técnicas de Reanimación Cardiorrespiratoria

Una campaña de reanimación cardiorrespiratoria ha sido encarada por la Secretaría de Salud Pública de la Municipalidad, juntamente con la Fundación Cardiológica Argentina, que con tal propósito han suscripto un convenio.

De esta forma, nuestro país, se pondrá a la altura de los más avanzados del mundo, en los que ya se efectúa intensamente la enseñanza de los métodos de reanimación cardiorrespiratoria. Para dar un ejemplo, se puede señalar que en las ciudades de los Estados Unidos como Miami, San Francisco, Seattle, Los Angeles y Jacksonville, el número de personas adiestradas en estos procedimientos sobrepasa en cadà una de ellas las cien mil.

La reanimación cardiorrespiratoria, que algunos denominan tan bién "técnica de resucitación", consite en un conjunto de maniobras por medio de las cuales personas que accidentalmente sufrieron un paro circulatorio y respiratorio, pueden recobrarse. Gente sana o enferma puede morir repentinamente por diversas causas: infarto de miocardio, ciertas alteraciones del ritmo cardíaco, descargas eléctricas, asfixia por inmersión, sofocación o atragantamiento, traumatismos violentos, intoxicaciones etcétera. En muchos casos se logra recuperar la vida, pero para ello es necesario que el procedimiento empiece a aplicarse antes de los cinco minutos de producida la detención circulatoria y respiratoria. Si el "resucitador" comienza a actuar después de ese lapso, las posibilidades de éxito son escasas o se expona a la víctima a graves daños cerebrales.

El adiestramiento empezará con el personal médico y auxiliar de las áreas críticas.

OFRECERAN EN VENTA UN HOTEL A SINATRA

RESISTENCIA, 21 (De nuestro corresponsal).— El hotel termal "Gualok" le sería ofrecido en venta al famoso cantante norteamericano Frank Sinatra, durante su estada en nuestro país, lapso en el que actuará.

El hotel "Gualok" fue puesto en venta pública por parte de la Lotería chaqueña, organismo dependiente de la provincia del Chaco.

El secretario de Estado de Obras y Servicios Públicos del Chaco, mayor ingeniero Francisco Angel Turconi, a ese respecto envió una nota al cantante argentino Elio Roca, nacido en la provincia chaqueña —solicitándole su intervención para que se contacte con Frank Sinatra, cúando el famoso artista estadounidense llegue para actuar en nuestro país, y lo interese en la compra del hotel termal "Gualok".

El mayor Ingeniero Turconi agrega en su solicitud a Elio Roca, que asimismo "transmita a sus conocidos, el requerimiento de que presenten oferta para la compra del establecimiento".

EXPOSICION FOTOGRAFICA EN EL CAYC

Una importante exposición fotográfica será inaugurada el próximo 25 del corriente en el Centro de Arte y Comunicación (CAYC) de Buenos Aires, sito en Viamonte 452, con obras del fotógrafo santafesino Fernando Paillet.

● ANTECEDENTE

La muestra, que tiene un antecedente de mérito en su similar del 5 de setiembre de 1980 en el Salón Blanco de la Municipalidad de la Ciudad de Esperanza, de la cual es oriundo el artista, será auspiciada por la citada municipalidad y el Centro de Residentes Esperancinos de Buenos Aires.

La selección de fotografías a exponerse en esa fecha, así como la organización general de la muestra, está a cargo de los Miembros Fundadores del Consejo Argentino de Fotografía.

La exposición ha despertado gran interés entre los profesionales y aficionados.

NOMBRE NUEVO A MIL CALLES

CORDOBA, 21 (De nuestro corresponsal).— A lo largo de un año, la Municipalidad de esta capital provincial procedió a cambiar la denominación de mil cien calles de esta ciudad. La acción comunal, fue adoptada ante una solicitud de ENCOTEL para que Córdoba quede incluída en el Sitram (sistema de distribución electrónica de correspondencia).

Con tal motivo, fue necesario eliminar en un año todos aquellos nombres de calles que estaban repetidos y las identificaciones por número de algunas arterias que no están contempladas por dicho sistema.

En la tarea de cambio de nombres, se trabajó intensamente para que las nuevas denominaciones tuvieran un sentido histórico que las identificara con Córdoba. De tal manera, la labor se encaminó en la búsqueda de nombres que fueran inherentes a la vida política o cultural de esta ciudad, dejando de lado problemas sectoriales.

Asimismo, la comuna ha dispuesto informar paulatinamente acerca del significado de las nuevas designaciones, teniendo en cuenta que algunas de ellas no son conocidas por la población.

Paralelamente al cambio de nombres, se implementó en algunas arterias el cambio de numeración, para que ésta dé una idea aproximada de la distancia que las separa de las calles que marcan los ejes de la ciudad.

Los vecinos afectados, tendrán un plazo de 30 días para proceder al cambio de numeración y los números correctos serán remitidos por correo a los organismos que presten servicios públicos.

Veintiún Muertos por Tomar Licor Berreta

PALMIRA, Colombia, 21 (UPI).— En un lapso de ocho días y casi de manera fulminante murieron 21 personas por haber consumido licor adulterado, informaron las autoridades de esta ciudad colombiana.

En un esfuerzo por frenar una situación descripta como "dramática", el alcalde de Palmira decretó la ley seca e instó a la población para que se abstenga de "consumir bebidas embriagantes", especialmente aguardiente".

Los primeros casos ocurrieron la semana pasada, cuando siete personas se quejaron de intensos dolores luego de haber consumido licor en una fiesta; todos murieron a las pocas horas.

Durante el pasado fin de semana, otras personas sintieron los síntomas de intoxicación y también murieron al poco tiempo de ser internados en el hospital local.

El licor adulterado fue localizado en más de 80 establecimientos de Palmira y en un solo bar se hallaron unas 700 botellas del fatal aguardiante.

Las autoridades de la ciudad iniciaron una amplia campaña para descubrir la destilería clandestina, que provee el licor a los bares de la ciudad.

Se informó que esta semana murieron otras cuatro personas, lo que elevó el número de víctimas a 21.

De acuerdo con las investigaciones, el licor es adulterado con alcohol metílico.

Los síntomas de las víctimas fueron mareos, vómitos, intensos dolores, y ceguera, indicaron los médicos.

El alcalde Juan de Dios Escobar calificó la situación como "dramática y delicada".

Actualmente unas 10 personas están hospitalizadas.

Mundo Insólito

● CAZADOR CAZADO

MUNICH, RFA (EFE).— Un estafador matrimonial, que acababa de escapar de la cárcel, fue detenido por la policía a la salida de una representación de "Las bodas de Fígaro" en un teatro de Munich.

Los agentes del orden echaron el guante al estafador cuando éste abandonaba tranquilamente el teatro en compañía de una dama que no era, como es de suponer, su esposa.

Según comunicó la policía, el estafador vuelve a encontrarse entre rejas, donde sin duda maldice la hora en que se le ocurrió ver la comedia del barón de Beaumarchais.

● ES UNA "BURRA"

LONDRES, (DPA).— Tras casi veinte años de intentos, Betty Tudor, de la ciudad sureña de Exeter (Inglaterra), ha abandonado la idea de obtener el carnet de manejar. En casi 20 años, la señora, con 50 años, no logró aprobar el examen, luego de que tres escuelas la expulsaran de sus cursos y desquiciara a nueve profesores.

"Uno de mis instructores está internado en un manicomio, pero no sé si tengo yo realmente la culpa", señaló.

Uno de los errores cometidos últimamente, ante la alarma del instructor, fue el intento de conducir en dirección contraria. "Si los automóviles no hubieran aparecido en dirección contraria, no me habría dado ni cuenta", señaló cándidamente al enervado profesor.

● ¡VAYA HALLAZGO!

LISBOA, (EFE).— Objeto de los más variados cultos a su memoria, jamás el gran poeta portugués Luis de Camoens fue "homenajeado" como en esta ocasión. Escondieron bajo su tumba en el monasterio lisboeta de Los Jerónimos, un saco conteniendo un feto masculino de unos siete meses de gestación.

"INTENTO DE ANIQUILAMIENTO"

UOM Denuncia Afrentas del Equipo Económico; Duro Documento

El Consejo Directivo Nacional de la Unión Obrera Metalúrgica (UOM) denunció que esa organización sindical "ha sido blanco preferido de los conductores económicos del Proceso" y que desde marzo de 1976 "la UOM viene recibiendo todas las afrentas imaginables".

El organismo, que encabeza Rubén Marcos, dio a conocer una declaración convocando "a todas las fuerzas de la Nación para salvar lo que aún queda en pie para reconstruir una Argentina que es la razón fundamental de nuestros sacrificios y desvelos".

"Una Argentina —expresa— que no sea botín de guerra ni coto de caza de ningún aprovechado, de adentro o de afuera, sino el legítimo patrimonio del pueblo argentino."

Al historiar el nacimiento y desarrollo de la UOM, el documento afirma que ella "es consecuencia natural de una política de transformación" que "se lanza a producir sus máquinas, sus herramientas y hasta sus armas, llegando incluso a competir con productos de alta tecnología, con los pases más adelantados de la Tierra."

Añade que por ser "partícipe y constructor del desarrollo industrial argentino", la UOM "ha sido blanco preferido de los conductores económicos del Proceso" y puntualiza que "desde marzo de 1976" esa organización gremial "viene recibiendo todas las afrentas imaginables, se le atribuyeron todas las culpas, y contra ella se adoptaron todas las medidas tendientes a su aniquilamiento".

Más adelante el documento advierte que "hoy, la actividad metalúrgica argentina agoniza" y que quienes "se empeñaron en quebrar la columna vertebral de nuestra independencia económica, sabían que debían quebrar previamente la columna vertebral del movimiento obrero."

"Solo así podían llevar adelante su siniestra conjura —expresa— y acceder al poder jóvenes cuya pedantería corre pareja con su falta de antecedentes que se han permitido asimilar la producción de acero con la fabricación de caramelos".

Trás afirmar que "no daremos un paso atrás", el documento de la UOM finaliza manifestando que "ya no hay tiempo para maniobras" ya que "la crisis es demasiado profunda como para admitir escamoteos habilidosos o frágiles componendas."

● CISMA EN AVELLANEDA

Un grupo de organizaciones gremiales de Avellaneda y Lanús se separó de la delegación regional de la Confederación General del Trabajo, y constituyó un nuevo secretariado, tal como lo adelantara CRONICA en sus ediciones de la víspera.

Veintiocho sindicatos deliberaron anoche en el local del Sindicato de Petroleros Privados de Avellaneda y resolvieron reestructurar la mesa directiva de la delegación de la CGT, la que quedó constituida con los representantes de Barraqueros, Petroleros Privados, Petroleros del Estado, Municipales, Mecánicos, Papeleros, Camioneros, Taxistas y Gráficos.

La nueva conducción expresó en un comunicado su "total apoyo a la CGT en el orden nacional", y trascendió que en el plenario estuvieron presentes dirigentes de la central obrera que preside Saúl Ubaldini. Entre ellos se mencionó a Alfonso Millán (Vidrio), Carlos Godoy (Petroleros Privados), y Carlos Claderas (Carga y Descarga).

Por su parte, otro número de organizaciones gremiales que se mantienen dentro de la primitiva mesa de la CGT de Avellaneda - Lanús, desautorizaron el plenario y "toda maniobra que lleve la intención de desunir a esta regional."

CORDOBA: OBREROS PERONISTAS INSTAN A NUCLEARSE EN LA CGT

CORDOBA, 21 (De nuestro corresponsal).— Los trabajadores peronistas de esta ciudad adhirieron a la regional local de la Confederación General del Trabajo, reconociendo que el mencionado organismo es el indicado para canalizar las inquietudes de la clase trabajadora tendientes a mejorar su situación en todo el país.

En un comunicado dado a conocer aquí ayer, el bloque de trabajadores peronistas de Córdoba insta al resto de los obreros de esta ciudad a "nuclearse en la CGT, madre de nuestras organizaciones sindicales". Indica también el documento que el papel rector de la central obrera es "fruto del trabajo sin desmayos de quienes interpretan el sentir de los trabajadores".Se afirma en el comunicado, por último, que "a través de la CGT se canalizarán todas las inquietudes y razones para que de esta manera arribemos a mejores condiciones de trabajo para el trabajador argentino".

● NUEVA REGIONAL

SANTA FE, 21 (De nuestro corresponsal).— Miembros del Secretariado Nacional de la Confederación General del Trabajo efectuaron una gira por la zona del litoral con el propósito de mantener reuniones en Rosario con dirigentes del sur santafesino, según informaron fuentes sindicales autorizadas de esta ciudad.

Las mencionadas fuentes añaden que durante los encuentros realizados en Rosario, se analizó el tema de la posible creación de una regional local de la central obrera, propuesta que contó con la aprobación de los dirigentes de esta provincia.

Más Conflictos Laborales en Resistencia; Oscuro Panorama

RESISTENCIA, 21 (De nuestro corresponsal).— Por falta de materia prima fueron suspendidos 145 obreros de la fábrica de envases descartables "La Quenita" ubicada a 18 kilómetros de esta capital. Así lo informó la misma empresa quien además expresó que habían sido abonados a los empleados, todos los haberes, incluidas las asignaciones familiares.

En cuanto a la suspensión en sí, estiman que habrá de prolongarse por 15 días y en su concreción —agregan— influyeron asimismo, los efectos de la paridad cambiaria ficticia que impidió la normal exportación de frutas, determinando, consecuentemente, el requerimiento de envases.

● DEBEN PAGAR

RESISTENCIA, 21 (De nuestro corresponsal).— La delegación de esta ciudad del Ministerio de Trabajo de la Nación, emplazó a la empresa Lapacho para que pague a sus 120 empleados los salarios adeudados. Estos corresponden a las últimas 5 quincenas y otros beneficios, como salario familiar y vacaciones.

La empresa se halla emplazada en la localidad de Las Palmas.

● SUBSECRETARIA

RESISTENCIA, 21 (De nuestro corresponsal).— En el ámbito del Ministerio de Gobierno de la provincia, fue creada la Subsecretaría de Trabajo. Para ocupar dichas funciones fue designado el vicecomodoro Guillermo Hunicken.

Este organismo había sido pedido por la Comisión Coordinardora Gremial que funciona hace seis meses. El mismo está integrado por representantes de la totalidad de los gremios provinciales. Fundaron su petición ahora concretada, a fin de poder recuperar a manos de la provincia, el poder de policía de trabajo.

EL PARO SIGUE FIRME

FAE: Vienen Directivos de Alemania Para Negociar

La extensión y profundidad del conflicto sindical existente en la Fábrica Argentina de Engranajes (FAE) de Wilde, ha determinado que la casa matriz de dicha empresa, que está situada en Friedrischafen, República Federal Alemana, donde produce cajas de velocidades para automotores de la mundialmente conocida marca ZF envíe a nuestro país una misión que impartirá directivas tendientes a superar el diferendo.

Dicha misión llegaría en los próximos días, según informó un comunicado emitido por la comisión interna de reclamos, la comisión de movilización y la comisión de solidaridad de la supervisión de FAE, adheridas a la filial Avellaneda del Sindicato de Mecánicos (SMATA).

Entre tanto, el paro dispuesto por los trabajadores de FAE en protesta por el despedido de 260 operarios, 31 encargados y supervisores efectuados por el empresa, se mantuvo ayer en forma total y la planta fabril continuó paralizada.

El comunicado expresa además que "durante los 16 días de conflicto, los trabajadores de FAE estamos demostrando no solamente tesón y plena convicción en nuestras demandas, sino una gran disciplina y prudencia en las formas de encarar la protesta, dado que —sostiene— tanto se mantuvo la huelga dentro de la planta, como ahora que se desarrolla fuera de la misma. No hubo que lamentar ningún incidente que desvirtuara el cariz netamente pacífico de la protesta gremial", asegura.

● EN TRABAJO

Confirmando un anticipo de CRONICA, aclara que el jueves último "se realizó una reunión en el Ministerio de Trabajo, delegación Avellaneda, y se debatió el problema por espacio de 3 horas, no encontrándose ninguna salida decorosa para el diferendo dado que los representantes empresarios presentes —dice— no tienen poder de decisión y esperan directivas de la casa matriz alemana".

La situación apuntada, según se consignó, determinó que los trabajadores mecánicos involucrados en este diferendo solicitasen "poder tratar con el empresario alemán el problema", pedido al cual la empresa daría contestación en forma inminente.

Refiere que "siendo las 19 horas del jueves, aproximadamente 800 personas, entre trabajadores de FAE y familiares, se hicieron presentes en la construcción de la futura Catedral de Avellaneda, en la cual, con la presidencia del Obispo de dicha diócesis y 24 sacerdotes de la misma, se concelebró una misa de gracias en el aniversario de San José Obrero, por los adelantos de la obra de la Catedral".

Indica que "los trabajadores participaron en la misa para agradecer a Dios por el feliz acontecimiento y además orar para la pronta recuperación de la fuente de trabajo".

En su homilía, el obispo de Avellaneda, Rubén Di Monte, entre otros conceptos, expresó: "el Concilio nos dice, la misión propia que Cristo confió a su Iglesia no es de orden político, económico o social, es de orden religioso."

SALTA

Tradición de futuro

"Los salteños, siempre valientes y heroicos, fueron la barrera que se opuso a la tiranía española, para que el poder de los enemigos de América no inundase las Provincias Argentinas; y el Ejército Libertador, que en su corazón lleva la suerte del nuevo mundo sin distinciones locales, agradece este bien que rendido a las Provincias Argentinas refluye y excita la gratitud de toda la América".

Antonio J. de Sucre

Homenaje de la Nación Argentina a uno de sus más abnegados y heroicos forjadores.

MONUMENTO AL GENERAL MARTIN MIGUEL DE GUEMES EN BUENOS AIRES

Ceremonia inaugural, desfile y festival artístico. Domingo 22 de marzo - Horas 15 - Avda. Figueroa Alcorta y Echeverría.

FESTIVAL FOLKLORICO a continuación de la ceremonia inaugural, participan: Julia Elena Dávalos - El Chango Nieto - Daniel Toro - Zamba Quipildor Ballet Tartagal - Ballet Salta - Coro Polifónico de Salta Los Nombradores - Los de Salta - Las Voces de Orán - Los de Tilcara.

AAA 22-1584

CAYO COMO UN BALDE DE AGUA FRIA

La ex jefa de la Nación, abandona el Palacio Judicial, después de que el magistrado la condenó a ocho años. Ahora el peronismo espera una decisión del gobierno militar en su favor.

ALARMA

Nuevamente Médico en San Vicente

Nuevos motivos de alarma sobre el estado de salud de la señora de Perón se generaron hoy a raíz de la presencia en San Vicente de su médico personal, el que aún permanecía en la residencia al cierre de esta edición. Más tarde, también se sumó el abogado defensor Julio Isaac Arriola.

● **EN SAN VICENTE**

El doctor Alejandro Martín llegó a las 10.30 en un Fiat 128, color blanco, y pasó a gran velocidad frente al lugar donde se hallan apostados los periodistas. Ayer se tuvo conocimiento de que la ex presidenta había regresado a la quinta en un profundo estado de crisis nerviosa y trascendió que se le habían administrado calmantes. La concurrencia de su médico privado en el día de hoy hizo crecer los temores sobre su estado de salud.

La presencia del doctor Arriola, en cambio, se vincula naturalmente con los pasos a dar en los próximos días en materia procesal, entendiéndose que en los primeros días de la semana que se inicia se interpondría el recurso de apelación a la condena.

Mientras tanto, el secretariado nacional de "Las Mensajeras de la Paz" convocó a rezar por la libertad "incondicional" de la ex presidenta.

Con tal fin, se oficiará mañana a las 11 una misa en la iglesia parroquial de San Vicente, ceremonia que cuenta "con la adhesión de las distintas agrupaciones justicialistas", según da cuenta un comunicado que lleva las firmas de Elena Fernícola, Emma Costa y Ana Fojo.

PANAMA: ESTUPOR POR

● "Yo no Esperaba Esto", Sentenció el Hermano de Torrijos
● Los Diarios Destinan Grandes Titulares por la Desilusión

PANAMA, 21 (Especial para CRONICA).— La noticia de un terremoto en Buenos Aires no habría causado tanta conmoción como la que provocó ayer la de la condena de María Estela Martínez de Perón a ocho años de cárcel.

Las emisoras radiales y televisivas interrumpieron sus programaciones para dar a conocer la información, cuyo primer adelanto se tuvo aquí a las 17.15, cuando los diarios vespertinos ya estaban en la calle.

Los despachos periodísticos de esa hora consignaban que la ex presidenta había sido condenada a ocho años y aquí el público entendió que la prisión de Isabel se prolongaría hasta 1984.

Recién a las 18 las precisiones aportadas por sucesivas ampliaciones de la noticia, dieron cuenta de que según la ley argentina la sanción penal se daría por compurgada el 24 de junio próximo.

Es que en Panamá todo el mundo esperaba el arribo de María Estela Martínez de Perón para la madrugada de mañana, o a más tardar para los días inmediatos.

CRONICA pudo constatar que la condena de la ex presidenta y la consecuente postergación de su liberación, cayó como una bomba en los ambientes oficiales panameños en los que imperaba la casi convicción de que la sanción no sobrepasaría el margen que permitiera su inmediata excarcelación.

Hugo Torrijos, el hombre que ha dirigido todo lo relativo a la recepción y alojamiento de la señora de Perón, se mostraba consternado ayer a la noche en un salón del Hotel Continental de esta ciudad.

"Yo no esperaba esto, no lo esperaba", decía una y otra vez.

● **TODO ESTA LISTO**

Sin embargo, hoy no se desarmó nada de lo armado para recibir a la ex presidenta argentina. Incluso, el personal de servicio continuó poniendo a punto la residencia preparada y el avión F-001 de la Fuerza Aérea Panameña se mantiene listo para despegar a un costado de las pistas del aeropuerto internacional.

¿Es que acaso las autoridades panameñas están esperanzadas en un indulto? Si lo están no lo dicen.

Funcionarios que generalmente se muestran proclives al diálogo en todo lo relativo al caso Isabel, hoy respondían escuetamente con un "dispénseme, no hay comentarios".

Los diarios panameños de ayer y hoy reflejan en cierto grado el estado de la opinión pública.

Ayer, cuando aún se confiaba en recibir a la señora de Perón, "La Estrella de Panamá", titulaba a toda página "Inminente liberación de Isabel Perón". Por su parte, "La Prensa", informaba de última hora que la libertad recién se produciría en las próximas 48 horas. "El Matutino", en la cabeza de su plana, se refería al ofrecimiento panameño de un avión y del alojamiento para la señora de Perón.

El matutino "Crítica" señalaba que la elección de la residencia en el barrio Paitilla había sido hecha por Hugo Torrijos, teniendo en cuenta lo placentero del entorno y la proximidad con el aeropuerto desde el que parten los vuelos para ls isla de Contadora, en una de cuyas lujosas residencias Isabel pasaría la segunda etapa de su permanencia panameña.

Pero la primicia periodística de la víspera la obutvo el suplemento "Istmo" del diario "La Estrella". que publicó una foto de archivo en donde figuran el general Perón, Isabel, el general Omar Torrijos y su esposa Raquel Pauzner de Torrijos, tomada cuando el militar panameño fue edecán del ex presidente argentino en los años en que vivió exiliado en este país.

El suplemento "Istmo" señala en la nota que el interés panameño por la suerte de la señora María Estela Martínez de Perón "es pues, un asunto de amistad, de cariño entre dos hombres que llenaron páginas de la historia contemporánea de América latina, que no tiene connotaciones políticas que pudieran herir susceptibilidades del gobierno y pueblo argentinos".

El tono exultante de la víspera en todos los diarios panameños, fue reemplazado hoy por la publicación sin comentarios de los cables de agencias periodísticas dando cuenta de la condena de la ex presidenta y de la postergación de su libertad.

"Crítica" tituló con una expresión que quizás resuma más que un editorial el sentimiento predominante. El tabloide puso en primera plana y con grandes caracteres: "¡Un balde de agua fría!"

Todas las expresiones periodísticas de la fecha dan cuenta de la convocatoria de un llamado "Movimiento de Solidaridad con Isabel" para que en las misas de mañana los fieles recen por la "más inmediata liberación de la más importante figura femenina de América".

TERRIBLE DRAMA: NIÑO DE 6 AÑOS MATO A SU MADRE

MONTEVIDEO, 21 (DPA).— Un doloroso drama conmociona hoy al suburbio montevideano de Sangri - Lah a raíz de un hecho de sangre que tuvo por protagonistas a un pequeño de seis años y a su joven madre.

La mujer había narrado recientemente a sus vecinos un "horrible sueño" que desataba una tragedia en su hogar, lo que la impulsó a ocultar un arma de su esposo debajo del colchón.

La premonición se cumplió trágicamente cuando el niño, quien se hallaba en el lecho con su madre, descubrió el revólver y jugando con el mismo accionó el gatillo dando muerte a su madre en el acto.

ESPERA INDULTO O CONMUTACION

En Caso Contrario Tendrá que Definirse en Julio Venidero

De no mediar un indulto, una conmutación o una revocatoria, María Estela Martínez de Perón deberá permanecer prisionera hasta el 24 de julio próximo: ayer el juez federal Norberto Giletta la condenó a ocho años de prisión por administración fraudulenta y malversación reiterada de caudales equiparados a públicos, la inhabilitó a perpetuidad para el ejercicio de cargos públicos u honoríficos y le impuso el pago de una indemnización por daños de casi un millón y medio de dólares.

La condena a 8 años significa que la señora de Perón deberá permanecer 5 años y 4 meses (dos tercios del total) detenida, restándole por lo tanto cuatro meses para poder solicitar la excarcelación, ya que lleva casi cinco años privada de libertad.

Ello siempre que no mediase una modificación de la sentencia en segunda instancia, por apelación de alguna de las partes, o por acción de las medidas de indulto o de conmutación de penas, que son del resorte del Poder Ejecutivo de la Nación.

● **TRASLADO Y NOTIFICACION**

La ex presidenta fue notificada de la sentencia en el despacho del juez e ingresó a Tribunales a las 16.50 con paso firme y semblante sereno. Diez minutos más tarde, cumplida la diligencia procesal, se retiró con evidentes signos de abatimiento.

La señora de Perón abordó un helicóptero en la residencia de San Vicente a las 16 que la transportó hasta la zona portuaria, a la altura de la calle Corrientes. Desde allí fue llevada en un automóvil al Palacio de Tribunales, con dos vehículos de custodia por delante y tres atrás, en medio de medidas de seguridad en el tránsito y zonas aledañas.

Llegó a la sede judicial a las 16.50 e ingresó por la puerta de calle Lavalle, acompañada por su defensor, doctor Julio Isaac Arriola, y vistiendo un traje beige y camisa amarilla. En el despacho del juez, se notificó de la sentencia que le presentó el secretario, doctor Alfredo Bisordi, y recibió una copia de la misma, que entregó a su letrado.

Cinco minutos después salió a los pasillos y abandonó el edificio por la misma entrada de Lavalle. Su abatimiento era notorio, y al abandonar el despacho del magistrado dudó el camino a seguir y tuvo que ser guiada por sus acompañantes.

● **UNA CONDENA**

Luego de relatar los extensos vericuetos de la causa, que tiene 2.369 fojas, el juez Norberto Giletta destaca que tuvo en cuenta los pedidos del fiscal de seis años de prisión en cada una de las dos causas y "la personalidad de los acusados, que no han sido condenados con anterioridad".

Además, tomó en cuenta los argumentos del defensor y expresa que el total de los fondos malversados por la ex presidenta, en una de las causas asciende a más de 847 millones de pesos viejos, y en la otra, en la que incluye el "cheque presidencial", a más de 3.600 millones de pesos viejos.

El magistrado no admitió los descargos de la señora de Perón en el sentido de que ignoraba la ilegalidad de los pagos que efectuaba con fondos de la Cruzada.

"No puede aceptarse —dice Giletta— que una persona, aún de escasa cultura o conocimiento ignore tales cosas".

Particularizando en el caso del "cheque presidencial", el magistrado se remite a la declaración prestada por la señora de Perón y considera que la misma constituye "una lisa y llana confesión de su conducta culpable, la que se encuentra corroborada, como lo exige el ordenamiento instrumental para la validez de tal confesión, en distintas circunstancias indiciarias independientes".

Entre esos indicios, Giletta incluye las declaraciones del ex ministro Antonio Benítez, quien dijo que "jamás la señora de Perón le formuló consulta alguna".

EL FALLO PODRIA TENER APELACION

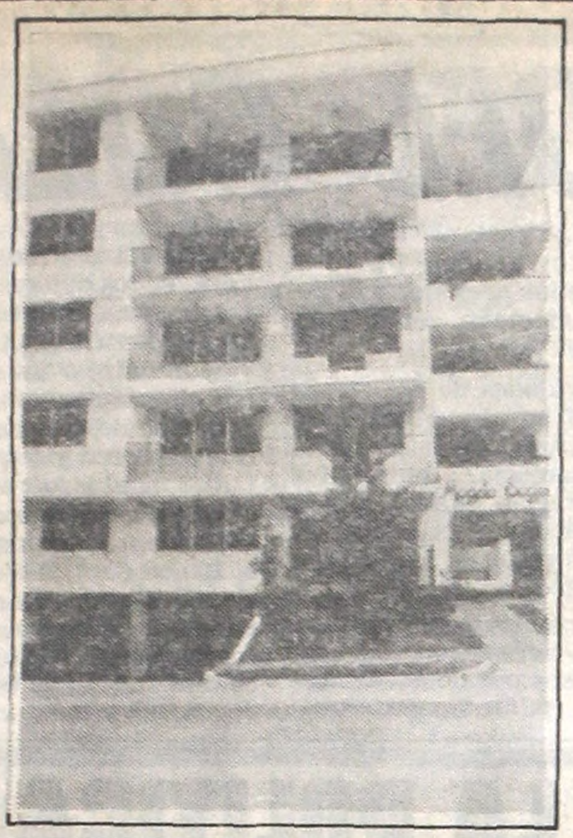

En el 3er. piso de esta residencia panameña vivirá Isabel. Como ya adelantara en forma exclusiva CRONICA, todo ha sido preparado con cuidado por los anfitriones de la ex presidenta de la Nación.

ENERGICO REPUDIO

El Justicialismo Condenó la Resolución del Magistrado

El Consejo Nacional del Partido Justicialista expresó hoy su "Más profundo repudio" a la resolución judicial que condenó a la ex presidenta María Martínez de Perón a ocho años de prisión y la calificó como "una tremenda injusticia" perpetrada "no solo por los representantes de las Fuerzas Armadas que mandan en la Argentina, sino también por los intereses antinacionales y antipopulares que se enancaron con ellos".

"Se ha cometido una tremenda injusticia y un agravio imperdonable a la dignidad de quien fuera tres veces presidente constitucional de lós argentinos, elegido por una abrumadora mayoría", agregó en alusión al ex mandatario Juan Perón.

En un comunicado que lleva las firmas del vicepresidente segundo, Néstor Carrasco; del secretario general, Lázaro Roca y del secretario de Prensa, Bernardo Montenegro, el Consejo Nacional del justicialismo expresa que "interpretando el sentir de la inmensa mayoría del peronismo, manifestamos nuestro más profundo repudio a la resolución condenatoria, adoptada contra nuestra presidenta y jefa del Movimiento Nacional Justicialista".

Tras remarcar que están "convencidos de su inocencia" los dirigentes justicialistas señalan que "esto no es más que una maniobra de claro origen político".

Agrega que la ex mandataria, con "profunda convicción cristiana, ha sabido sobrellevar este duro y largo cautiverio al que la han sometido, no solo los representantes de las Fuerzas Armadas que mandan en la Argentina, sino también los intereses antinacionales y antipopulares que se enancaron con ellos".

"Nuestra jefa —enfatiza— no ha pedido clemencia porque no la necesita, ya que no es culpable; ha solicitado solamente justicia".

El comunicado añade que "ante esta nueva frustración, ante esta nueva demostración de lo que puede y hace el odio y la sed de venganza cuando anida en el corazón de los hombres, estamos seguros de que la viuda de Perón guiada por su gran fe cristiana, seguirá pidiendo al Señor que ilumine a quienes tienen la sagrada misión de aplicar justicia en nuestra patria, para que en el futuro el camino que debemos recorrer todos los argentinos en busca del logro de los grandes objetivos nacionales y populares, lo podamos transitar sin odio ni rencores, sin hechos como el que hoy le toca soportar".

Dice finalmente que la resolución judicial dejó "un sabor amargo y peligroso no solo en la boca sino también en el corazón de todos nosotros".

FALLO CONTRA ISABEL

LOS OTROS TRES CONDENADOS

La sentencia dictada por el juez federal en lo criminal y correccional federal doctor Norberto Gilleta, comprende también a: Celestino Rodrigo, ex ministro de Economía; a Duilio Brunello ex inteventor en el Partido Justicialista y Norma López Rega de Lastiri. El primero fue condenado a cuatro años y seis meses de prisión, como coautor responsable de delito de malversación de caudales públicos, en forma reiterada; el segundo, a tres años y seis meses de prisión como coautor responsable del delito de malversación de caudales equiparados a públicos y la tercera, a tres años de prisión, como coautora de mal versación de caudales equiparados a públicos, en forma reiterada. Para los dos primeros, la sentencia les impone también, la inhabilitación absoluta perpetua e inhabilitación absoluta por el tiempo de la condena, mientras que para la tercera, la inhabilitación absoluta perpetua.

En cuanto a las indemnizaciones que deberán satisfacer a la parte querellante —la ex Cruzada de la Solidaridad— el fallo establece que: Rodrigo y Brunello deberán pagar, solidariamente con la ex presidenta— en concepto de daños y perjuicios, las sumas de $ 1.350.000.000 y $ 1.250.000.000, respectivamente.

La sentencia señala expresamente que debe tenerse como agravante en sus contras, el hecho de que tanto Rodrigo como Brunello, "ocuparan cargos públicos de mayor jeraquía".

En cuanto a Norma López Rega, sostuvo que tal agravante, no concurre en su contra, y que ello, entonces justifica, plenamente el menor monto de la pena.

"NO PROLONGAR CAUTIVERIO"

MAR DEL PLATA, 21 (De nuestro corresponsal).— El secretario general del gremio de los plásticos, Jorge Triacca, dijo que la detención de María Estela Martínez de Perón "no puede seguir sostenida en argucias legales para prolongar este cautiverio" y apeló "a la sensibilidad de los gobernantes, si es que aún la tienen, para que su libertad se concrete en el plazo más breve posible".

También dijo que la detención de la ex presidenta "ha colmado con exceso la paciencia y la tolerancia que puedan tener los hombres de bien de esta República".

Triacca hizo esas declaraciones aquí y en la oportunidad también se explayó sobre la decisión que priva a la ex presidenta de sus derechos cívicos y gremiales y dijo que ello no puede impedir que asuma la jefatura del Partido Justicialista "ya que nadie le puede negar absolutamente a nadie la representación que emana de la decisión interna de los partidos".

En la conversación también se refirió al gobierno del futuro presidente Roberto Viola y dijo que "es evidente que hay una gran expectativa de la mayoría del pueblo y ella se centra en la posibilidad de que sea capaz de revertir la situación que soportamos los argentinos, ante la detención del aparato productivo, la caída salarial, el avasallamiento de las leyes laborales y sindicales".

Reconoció que ello iba a ser difícil ya que "hereda una situación" no muy cómoda en ese sentido y dijo que "para que no se frustren estas expectativas deberá producir los grandes cambios que todos los sectores sociales y políticos del país reclaman a diario".

Finalmente fue interrogado sobre una posible fusión del grupo de "Los 20" y la Comisión Nacional del Trabajo (CNT) y dijo que ella debería concretarse "en un concepto amplio y desligada de hechos circunstanciales, que en determinados momentos cristalizan y luego, la alejan".

"Lo que se impone —añadió— es una estrategia común para que el movimiento obrero tenga la participación que le corresponde

AHORA DICEN, DESDE ESPAÑA, QUE LA EX JEFA DEL ESTADO IRA A MADRID

MADRID, 21 (AP).— Fuentes argentinas dijeron hoy en esta capital que la ex presidenta argentina, María Estela Martínez de Perón, podría fijar su residencia aquí una vez que sea liberada en Buenos Aires.

Las fuentes añadieron que la viuda de Perón, más conocida como Isabel Perón, podría ser liberada dentro de cuatro meses y fijaría su residencia en la quinta "17 de octubre", donde vivió exiliada con su difunto esposo Juan Domingo Perón, en el barrio residencial madrileño de Puerta de Hierro.

Sin embargo, en el ministerio de Asuntos Exteriores de España se informó que se desconoce la posible llegada a Madrid de la viuda de Perón en un futuro próximo.

El embajador argentino Jorge Washington Ferreira se encuentra fuera de España y la embajada estaba cerrada este fin de semana, hasta el lunes.

La prensa madrileña publicó hoy en sus primeras páginas la sentencia de un juez Federal que condenó a la ex presidenta

Según los periódicos, la viuda de Perón podría ser puesta en libertad una vez que haya cumplido los dos tercios de su sentencia, es decir el 24 de julio.

En la quinta "17 de Octubre", María Estela Martínez pasó con su difunto marido, Juan Domingo Perón, la mayor parte de los 13 años que permaneció en el exilio en España.

El diario independiente madrileño "El país", en un despacho de su corresponsal en Argentina, afirma que tras esta condena, Isabel Perón "no podrá salir en libertad hasta dentro de cuatro meses, en contra de todas las especulaciones que circularon en estos días en Buenos Aires acerca de su inmediata liberación, que según todas las fuentes, iba a producirse antes de que el general Roberto Viola asumiese la presidencia".

HOY: Trasnoche 1.15 Hs.
MAÑANA DESPEDIDA

PESE A LA RESTRICCION VENDIERON 200 MILLONES

ALZA EN LA FIEBRE DEL DOLAR

Las restricciones impuestas en la víspera por el Banco Central para la adquisición de dólares no lograron frenar el drenaje de la divisa norteamericana y, al parecer, solo sirvieron para tonificar las actividades de un creciente mercado parelelo.

A partir de las 10, en la apertura de las actividades, las casas de cambio comenzaron a exigir la firma de una declaración jurada sobre el destino de los dólares, y a las 13, añadieron el requisito de presentar pasaportes y pasajes para viajar al exterior, todo respondiendo a directivas del Banco Central.

Al mismo tiempo, la autoridad financiera dispuso reducir de 13 a 12% la tasa de interés para depósitos en moneda norteamericana, con el evidente propósito de desalentar su adquisición.

Sin embargo las medidas no fueron suficientes para poner freno a la avidez de dólares que demuestra la plaza, y según versiones fidedignas, al término de las operaciones, las reservas del Banco Central habían sufrido una merma de 200 millones de dólares, lo que significa que en el curso de la semana el stock se redujo en más de 900 millones de dólares.

La "fiebre" llegó a tal punto, que el Banco Central resolvió clausurar la venta de dólares en La Plata, Rosario y en el aeropuerto de Ezeiza.

Pese a la intensidad de la demanda, el precio de la divisa no fue más allá de los topes prefijados y se mantuvo entre 2.450 y 2.500 pesos en el tipo vendedor. Según fuentes bancarias, esto se debió a que la autoridad financiera colocó un inspector en cada casa de cambio, tanto para controlar el cumplimiento de la exigencia de la declaración jurada, como para evitar que los valores se distanciaran excesivamente del cronograma oficial.

Algunos lo llaman "mercado marginal" o "paralelo", pero la mayoría de los operadores lo denomina crudamente como "mercado negro".

Las actividades de esa "plaza fantasma" fueron frenéticas en las primeras horas de la jornada, cuando la carencia de fomrularios para declaración jurada planteó serios obstáculos para la venta en las grandes casas de cambio del radio céntrico.

En esos momentos se conocieron operaciones concertadas hasta 3.200 pesos por dólar, demostrativas de las fuertes expectativas de una gran devaluación.

Todo parece indicar que gran parte de los dólares que merman las reservas argentinas van a parar a la plaza uruguaya. En Montevideo se afirma que en los últimos tres días ingresaron unos 500 millones de dólares procedentes de Buenos Aires, y que otros importantes montos fueron derivados a otras plazas del exterior.

En cuanto a las tasas de interés, el Banco Central dio los resultados de la encuesta diaria correspondiente al jueves. Los valores registrados fueron los siguientes: 30 días, 7,94%; 60 días 7,32%; 90 días 6,94% y 180 días 6,45%.

MARTINEZ DE HOZ: NO PRESENTO SU RENUNCIA

Mientras anoche, imprevistamente, el presidente de la Nación, teniente general (RE) Jorge Rafael Videla se reunía con el ministro de Economía, doctor José Alfredo Martínez de Hoz, un autorizado vocero oficial desmentía rotundamente una versión que, con notable velocidad e insistencia, circuló ayer por distintos ámbitos y hacía referencia a una supuesta dimisión del titular del equipo económico.

"A una semana de asumir las nuevas autoridades gubernamentales, esa versión no tiene ningún asidero lógico", afirmó la fuente consultada al rebatir el trascendido que, dijo, "por otra parte, viene circulando desde hace tiempo".

A todo esto, fuera de su agenda oficial de actividades, el jefe del Estado mantuvo anoche una reunión con el titular del Palacio de Hacienda. Las conversaciones según señaló el Secretario de Información Pública, general Antonio Llamas, giraron sobre diversos aspectos del actual cronograma de la Comisión de Obras de Yacyretá. Al propio tiempo señaló que se trataron otras importantes leyes que deben ser reglamentadas, del ámbito económico, mencionando una directamente ligada a la política impositiva. Se pudo saber, por otra parte que algunas de estas medidas serán consideradas por el Presidente Videla y su sucesor Roberto Eduardo Viola.

"TERMINAR CON LA POLITICA QUE LLEVO AL PAIS A UN CAOS TOTAL"

El presidente del congreso del Partido Justicialista, Eloy Camus, afirmó que "es imprescindible que se ponga fin a una política que ha llevado al país al caos financiero, que destruye las fuentes de producción y que amenaza a la clase obrera con la desocupación y la miseria".

En declaraciones formuladas aquí, el dirigente justicialista se manifestó cauto con respecto a la posibilidad de interpretar recientes manifestaciones del teniente general Viola sobre el peronismo, como un cambio de actitud.

"El tiempo dirá si esa interpretación es acertada —manifestó Camus— nosotros no somos sectarios ni resentidos, pero preferimos que hablen los hechos antes de abrir juicio. Por el momento nos mantenemos en la misma posición y más que expectativas tenemos reclamos, que no son solo del justicialismo sino de todo el pueblo argentino".

Camus, que fue gobernador de San Juan, estimó, por otra parte, que "el gobierno debe escuchar al país" porque "durante cinco años se ha aplicado una política económico-social inspirada en la soberbia, sin atender los legítimos reclamos de todos los sectores".

"La propaganda oficial —prosigió— pretendía hacer creer que la llamada apertura de la economía nos llevaba al mejor de los mundos y ahora se ha derrumbado como un castillo de naipes".

Camus aludió al panorama económico de estos días, en que "se están multiplicando las quiebras" con la consiguiente amenaza de desocupación, y particularizó sobre "la desastrosa situación en que se encuentran las economías regionales".

"La Argentina vive una crisis gravísima —enfatizó— y no es posible demorar una hora, un minuto, en tomar conciencia de ello y hacer algo para darle solución".

En cuanto a los eventuales caminos hacia una solución, Camus recordó una consigna del ex presidente Perón según la cual "esto lo tenemos que arreglar entre todos", y añadió que —hay que hacer confluir a las fuerzas políticas nacionales y populares en una solución y a la vez hacer confluir al pueblo con las Fuerzas Armadas".

"Esto último —agregó— supone una comprensión recíproca, ya que no podremos llegar a esa confluencia con una actitud cerrada y soberbia de quienes ahora titularizan el gobierno y el poder".

LA CRISIS

"Provocada por una Política Dirigista"

El presidente de la Cámara Argentina de la Construcción, Marcelo Roggio, dijo que la "política dirigista" del Ministerio de Economía ha provocado una "profunda y verdadera crisis" en el sector y pidió un "financiamiento a largo plazo al alcance de los sectores de clase media".

"Se ha llegado al extremo en que son varias las empresas que se encuentran en difícil situación económica financiera, amén de que otras ya están paralizadas", declaró Roggio al finalizar la reunión del Consejo Federal de esa cámara.

También dijo que "al no haberse implementado o instrumentado adecuadamente los medios de ejecución de las bases establecidas para la aplicación de la política económica oficial, no se han logrado objetivos tendientes a un mejor desarrollo de la actividad empresarial".

También expresó que no se cumplió el principio de subsidiariedad y que no se alcanzó el grado de privatización necesario, lo que se agravó con "la política dirigista en materia cambiaria y de tasas de interés" adoptada por el Ministerio de Economía.

Por último pidió "normas claras y precisas" que conduzcan a la desgravación impositiva de inversiones en construcción de viviendas para su locación.

Forzano: "No se Establecerá una Dictadura"

UN REGIMEN DEMOCRATICO

CORDOBA, 21 (De nuestro corresponsal).— El comandante del III Cuerpo de Ejército, general Cristino Nicolaides, sostuvo ayer, en un acto que organizó para agasajar a los gobernadores provinciales de la jurisdicción que finalizarán su gestión el 29 de marzo, que "el Proceso de Reorganización Nacional, caracterizado por la despersonalización de los actos de gobierno, traduce un nuevo estilo de conducción en el cual las instituciones cobran vida y alientan su mejor disposición para servir a la Patria".

Por su parte, el gobernador de Tucumán, general (RE) Lino Montiel Forzano, sostuvo al agradecer el agasajo en nombre de los mandatarios salientes que "los hombres de las Fuerzas Armadas son formados con un profundo sentido democrático" y que "las sucesivas intervenciones militares en el gobierno siempre han tenido por finalidad restituir el régimen democrático y no la de establecer una dictadura por tiempo indefinido".

La despedida del III Cuerpo de Ejército a los gobernadores salientes el 29 de marzo tuvo lugar en la sede del comando de esa unidad.

La ceremonia se cumplió en el Patio de Armas del comando, y además de los generales Nicolaides y Montiel Forzano, asistieron los gobernadores salientes brigadier (R) Angel Zamboni, de San Juan; comodoro (R) Oscar Bárcena, de Catamarca; comodoro (R) Francisco Llerena, de La Rioja, y general Vicente Urdapilleta, de Jujuy, miéntras que por razones de servicio no pudo estar presente el gobernador de San Luis, brigadier (R) Hugo Marcilese.

También estuvieron presentes los gobernadores que prolongarán su gestión más allá del 29 de marzo, y que son el general (RE) Adolfo Sigwold, de Córdoba; el general (RE) César Ochoa, de Santiago del Estero; el capitán de navío Roberto Ulloa, de Salta, y el brigadier (R) Rodolfo Ghisani, de Mendoza.

Por otra parte, y especialmente invitados, asistieron los futuros gobernadores civiles de Catamarca, Arnoldo Castillo; de Jujuy, Zenón Jáuregui, y de San Juan, Domingo Rodriguez Castro, así como el general (RE) Antonio Merlo, de Tucumán, y el brigadier (R) Guillermo Piastrellini, de La Rioja.

SAINT JEAN

Prosigue con su Gira de Despedida

BAHIA BLANCA, 21 (De nuestro corresponsal).— El gobernador de la provincia general de brigada (R) Ibérico Saint Jean habló en la comida que le fuera ofrecida en esta ciudad, en dependencias del Comando del Quinto Cuerpo de Ejército, con asiento en esta ciudad. Dijo que "el proceso de acomodación de masas y minorías, tendrá que darse a medida que se vayan decantando las pasiones".

Agregó que "mientras no se llega al gran logro argentino, continuarán los vaivenes y el desgaste estéril en una inútil lucha que cada día nos alejara más de la posibilidad de serlo.

La presencia del gobernador Saint Jean, en esta ciudad está referida al programa de visitas destinadas a despedirse de los intendentes que colaboraron en su gestión de gobierno.

El general Saint Jean sostuvo también durante sus declaraciones que la nueva etapa que se iniciará el 29 de marzo es el "nuevo intento en el largo camino para la conciliación nacional".

Sostuvo también que "el fortalecimiento de la institución municipal ha "sido una preocupación permanente de su gestión gubernamental". Dirigiéndose directamente a su persona y a su gestión pública, el primer magistrado expresó: "Será la comunidad quien deba juzgar mi tarea".

MALVINAS: SE RECUPERARAN

Marcado Optimismo de Ortiz de Rozas; Viajó a Inglaterra

Expresó el embajador argentino ante el Reino Unido, Carlos Ortiz de Rozas, que una vez satisfecho nuestro reclamo de soberanía sobre el archipiélago de las islas Malvinas, "todos los demás aspectos involucrados en el problema son negociables y pueden encontrar una solución correcta". También aseguró el funcionario que "habrá una nueva rueda de negociaciones a la brevedad".

● **EN EZEIZA**

Acerca de los temas tratados en las reuniones mantenidas con las máximas autoridades de la Argentina, Ortiz de Rozas manifestó que "la decisión final es continuar con el esfuerzo que lleva adelante el país para obtener satisfacciones o reivindicaciones". Asimismo, se mostró "absolutamente persuadido" de que la Argentina concretará su aspiración de soberanía sobre las islas, aunque desestimó precisar una fecha con respecto a dicho logro.

El diplomático hizo tales declaraciones en el Aeropuerto Internacional de Ezeiza, poco antes de abordar el avión que lo llevó a Gran Bretaña, tras haber proporcionado un informe sobre su gestión ante la Cancillería, a pedido de ésta.

En otra parte de sus declaraciones, el diplomático dijo que en los contactos mantenidos con el general Videla y el brigadier Pastor, se había considerado el tema de las islas Malvinas como prioritario.

Reseñando la disputa que protagonizan Argentina y el Reino Unido en torno del archipiélago, señaló Ortiz de Rozas que la misma "lleva ya 148 años de arrastre".

En cuanto a su continuidad en el cargo, el embajador declaró que ésta es una situación que "está siempre a disposición de las autoridades".

COLOSAL ROBO A UN BANCO

• Cipolletti: ¡453.000 Millones en Efectivo! • Empleado de Confianza, Hermano y Amigo

CIPOLLETTI, Río Negro, 21 (De nuestro corresponsal).— Se ha confirmado esta mañana que un empleado de la sucursal local del Banco Dorrego, su hermano y un amigo abrieron sin violentar la caja del tesoro, retiraron 453.403 millones de pesos y huyeron a Chile. El robo, el de mayor monto en la historia del delito local, fue comprobado diecisiete horas y media después de haberse registrado el paso, con destino a Chile, del ladrón y sus secuaces en el puesto fronterizo de Pino Hachado. El empleado fue identificado como Orlando Alfredo Scianca, argentino, de 25 años; su hermano es Claudio Augusto Scianca, de 27 y el amigo Carlos Enrique Soler. La policía ya cursó comunicaciones a las fuerzas policiales chilenas y también a INTERPOL, pero hasta el momento no hubo respuesta.

● LA OPERACION

La sucursal del Banco Dorrego está ubicada en la calle 9 de Julio 472, en pleno centro de esta ciudad, y es uno de los de mayor movimiento. El empleado Alfredo Scianca había ganado la confianza de sus superiores por su contracción al trabajo, su inteligencia y sobre todo por su capacidad para resolver todo tipo de problemas. Era candidato a ocupar uno de los cargos más importantes del banco, y por lo tanto las autoridades del mismo le habían entregado copias de las llaves de entrada al edificio. También le permitieron conocer la clave para abrir la caja del tesoro.

En primera instancia, se confirmó que Scianca y sus cómplices actuaron entre las 6 y las 6.30 de anteayer: entraron al banco y tras cerrar la puerta desde el interior se dirigieron al tesoro. Orlando abrió la enorme caja manipulando la clave y desconectando la alarma, y finalmente los tres ubicaron el dinero en por lo menos tres portafolios de ejecutivo. Se retiraron antes de las 6.15, ya que a las 6.30 llegaron al banco, ingresando al mismo con sus respectivas llaves el contador y el tesorero.

Estos dos altos ejecutivos se dirigieron al tesoro, pero no pudieron abrir la puerta. Presumiendo un defecto en el reloj del mismo trataron de subsanar el problema, sin lograrlo, optando finalmente por llamar a los técnicos. Estos comprobaron que las claves habían sido modificadas y que debido a ello no podía abrirse la puerta.

A partir de allí se inició una complicada operación de modificaciones en las mencionadas claves giratorias, hasta que finalmente —tras casi 19 horas de trabajo— consiguieron superar el problema. Los principales ejecutivos ingresaron entonces al recinto del tesoro, y comprobaron que había desaparecido el dinero que habían acondicionado especialmente para remitir ese día (ayer) a la casa central del banco. Este traslado se iba a realizar en un vehículo blindado.

Una fuente bancaria sostuvo que la operacion de abrir la enorme caja culminó recién a las tres de la madrugada de ayer, y se concretó ante un escribano público, quien presenció el arqueo de fondos, comprobándose que solo se habían llevado el dinero preparado para remitir a la casa central.

● SIN DUDAS

Horas antes, es decir a las 18.30 de anteayer, al advertir que el empleado Alfredo Scianca no se había presentado a trabajar —ya había pasado más de diez horas de su ingreso habitual— comenzaron a sospechar, y decidieron poner la novedad en conocimiento de la policía de Neuquén, que a su vez se comunicó con Gendarmería Nacional e Interpol, solicitando la detención y secuestro del dinero.

Eran exactamente las 23 cuando Gendarmería Nacional y la policía de Neuquén informaban que Alfredo Scianca, su hermano Claudio y Carlos Enrique Soler (amigo de los hermanos) habían cruzado a las 9.30 de la mañana el paso fronterizo de Pino Hachado, rumbo a Chile. Habían transcurrido casi trece horas, y ya no había dudas sobre la identidad del robo más importante registrado en la provincia.

● ¿UNA PISTA?

Por último, una información podría sugerir que habría novedades. Una comisión policial, junto con personal jerárquico del banco, partieron rumbo a Chile. Tomarán contacto con las autoridades policiales de ese país.

EL PASO A CHILE

NEUQUEN, 21 (De nuestro corresponsal).— Orlando Alfredo Scianca, Claudio Scianca y Carlos Solé, los tres indicados como supuestos autores del robo de la sucursal Cipolletti del Banco Coronel Dorrego SA por un monto de $ 4.534.032.000, se encuentran en Chile.

En efecto, Gendarmería Nacional comunicó que a las 9.30 del jueves pasado por el paso Pino Achado, a 290 kilómetros al noroeste de esta capital, en una coupé Chevrolet, propiedad de Orlando Alfredo Scianca, traspusieron la frontera e ingresaron a Chile.

Los jóvenes delincuentes, al elegir Pino Achado para trasponer la frontera, lo hicieron tratando de alejarse lo más rápido posible de territorio argentino, pues actualmente es el menos transitado como consecuencia del mal estado del camino

EJECUTIVO MUERTO

BAHIA BLANCA, 21 (De nuestro corresponsal).— En la ciudad de Coronel Dorrego, a 95 kilómetros de aquí, son velados los restos del doctor David Lagleize, integrante del directorio del Banco Coronel Dorrego, en cuya sucursal Cipolletti (Río Negro), se produjo el jueves pasado un asalto multimillonario.

Si bien no hay noticias oficiales, en forma extraoficial se indicó que aparentemente el doctor Lagleize se habría suicidado en la tarde de la víspera, ya que su cuerpo —siempre al estar por esas versiones— fue encontrado sin vida a causa de un disparo de arma de fuego, en el interior de su automóvil un Ford Taunus, en el camino que conduce a la ciudad de Punta Alta.

Los intentos para conversar con integrantes del directorio de la entidad crediticia en Coronel Dorrego, son en vano.

"Trabajo" de Descuidista

MENDOZA, 21 (De nuestro corresponsal).— La policía local investiga la insólita desaparición de una multimillonaria suma de dinero extranjero, que ayer a mediodía le fue entregada en la casa de cambios Santiago, de esta ciudad, a Alejandro Sosa, para su traslado a San Juan. El dinero que contenía el paquete eran 3.000 dólares norteamericanos, 3.000 marcos alemanes, 1.000 libras inglesas, 2.000 francos franceses y otros 1.000 francos suizos. Al rato volvió Sosa y dijo que en el trayecto advirtió que el paquete con el dinero, que había colocado en el asiento posterior del coche había desaparecido.

CAEN DOS HOMBRES DE PREFECTURA

En Lucha con Contrabandistas Vuelca Lancha y se Ahogan

POSADAS, 21 (De nuestro corresponsal).— Personal de la Prefectura está realizando en estos momentos un extenso patrullaje por las inmediaciones del cruce de los ríos Paraná e Iguazú, donde ayer se produjo un intenso tiroteo entre una patrulla de esa repartición y una banda de sujetos, que se presume son contrabandistas.

Como se sabe, desde hace un tiempo hay varias bandas dedicadas al contrabando en esta zona que utilizan veloces lanchas y van pertrechadas con armamento de guerra. Las actividades de estos malhechores son bastante complicadas ya que obran indirectamente, pues uno de los grupos conduce una lancha con la carga a remolque hasta un paraje preestablecido, donde la dejan anclada y oculta entre los pajonales. Esto se hace de noche y posteriormente el otro grupo se lleva a remolque la embarcación con su carga.

Todo este procedimiento se efectúa con frecuencia pese a la vigilancia de la Prefectura local y así salen y se introducen al país grandes cantidades de mercadería. No se conocen mayores detalles sobre lo ocurrido en la madrugada de ayer, pero se sabe que un grupo de contrabandistas que estaba agazapado detrás de un pajonal al verse sorprendido por una patrulla de vigilancia abrió fuego contra ésta, utilizando metralletas y escopetas de caño recortado. La agresión fue repelida en la misma forma, pero los malhechores contaron con el factor sorpresa y mejor armamento, por lo cual los representantes del orden debieron lanzarse al agua, buscando refugio en la costa y separándose.

Eran cuatro los ocupantes de la lancha de la Prefectura, **dos de los cuales, el cabo Hugo Pertinaski y el soldado conscripto José Chaparro han desaparecido.** Sus compañeros, que lograron llegar a Puerto Iguazú refirieron lo ocurrido. De inmediato se dispuso el envío de refuerzos al lugar, aunque con pocas esperanzas de encontrar a los malhechores, que efectivamente habían desaparecido, pero se siguió la búsqueda de los agentes de la dependencia, que acaso hayan resultado heridos en el intenso tiroteo, pues se cambiaron más de cien disparos, como también se teme que se hayan ahogado.

Otra Víctima de la Cornisa

ROSARIO, 21 (De nuestro corresponsal).— Un obrero que se encontraba trabajando en lo alto de un edificio, perdió la vida al caer al vacío.

El lamentable suceso ocurrió en una obra en construcción de Boulevard Seguí al 5700, al sur de esta ciudad. La víctima fue identificada como Lisardo Vicente Ostaneda, de 28 años, domiciliado en calle Larrea 3865.

El obrero se encontraba sobre un andamio y por causas que no fueron establecidas perdió el equilibrio y cayó al vacío, sufriendo graves heridas que le provocaron la muerte, pese a la rápida atención proporcionada en el hospital de emergencias "Dr. Clemente Alvarez".

SAUAN: TRAICIONADO POR RAPTORES

ROSARIO, 21 (De nuestro corresponsal).— El abogado Juan Carlos Masciaro, principal responsable del crimen del comerciante local Jorge Sauan habría actuado con premeditación, ya que habría adquirido todos los elementos para cometer el delito antes de concretar el secuestro de su víctima, según informaron fuentes tribunalicias.

Los voceros puntualizaron que el abogado —actualmente detenido— había adquirido, varios días antes de privar de la libertad a Sauan, un tanque de fibrocemento de 200 litros, varias damajuanas de ácido sulfúrico y más de 50 bolsitas conteniendo tierra.

También se indicó que para realizar estas "compras" había solicitado dinero prestado a sus amigos, ya que se encontraba atravesando una difícil situación económica.

Las fuentes informaron asimismo que Masciaro habría declarado que **el comerciante estuvo de acuerdo en un principio con el "simulado secuestro" para obtener un rescate de un millón de dólares pero que luego, como no hubo acuerdo con el otro cómplice, Daniel Maragliano, este último y el detenido decidieron dar muerte a Sauan.**

● UN MEDICO

Por otra parte, fuentes responsables indicaron que un médico de esta ciudad se había presentado dos veces a declarar en el caso pero que tras realizar el trámite había retornado a su actividad habitual, no encontrándose detenido como en un principio se afirmó.

● VINCULADO

El médico —cuyo nombre no trascendió, pero se supo que es hijo de un ex intendente local— es el padrino del hijo de Masciaro, por lo que su testimonio se había limitado —de acuerdo a los mismos voceros— a describir las características de la personalidad del abogado, a quien por la causa señalada conocía muy bien.

¡VOLVE, CESAR . . !

Los padres de César Tobares, un jovencito estudiante de 14 años, viven desde hace 8 días tremendamente angustiados. Insólitamente, por una mala nota aplicada en el colegio al que concurre, César falta de su hogar. Un hogar, donde la abuela enfermó por esa absurda ausencia. Este mensaje es para César, para que recapacite y vuelva a su casa. Si usted lo conoce o lo ubica, comuníquese con el 774-6883. ¡César, pronto serás un hombre! Volvé.

Atrapan al que Mató a un Linyera

LA PLATA, 21 (De nuestro corresponsal).— Personal de la brigada de Mercedes logró la detención de otro de los implicados en un homicidio ocurrido en 1977, en Luján y del que fue víctima Cirilo Ponce.

El detenido fue identificado como Roque Ramón Acebal, argentino, 47 años, sin ocupación ni domicilio.

El nombrado Acebal, Ponce, Fausto Vicente Coronel y Calixto Acevedo, linyeras, se reunieron a comer un asado y beber bajo un puente ubicado en el cruce de las rutas Nacionales 5 y 7. Luego de beber en abundancia, se originó una discusión entre Ponce y los nombrados. Coronel tomó un ladrillo y golpeó en la cabeza a la víctima, logrando desmayarlo. Acebal continuó la agresión en la misma forma y Acevedo, con una sierra sumamente filosa completó el ataque.

Todos los implicados, con excepción de Acebal, habían sido detenidos días después del homicidio.

Dos Chicos "Vaciaron" la Bristol

LA PLATA, 21 (De nuestro corresponsal).— Una comisión perteneciente al destacamento Casino, dependiente de la seccional 1ra. de Mar del Plata, logró aprehender a dos menores de edad que venían cometiendo robos en un balneario de la zona.

Estos sujetos —uno de 15 años y el otro de 14— cuyas demás circunstancias personales se mantienen en reserva por razones legales, fueron sorprendidos cuando se encontraban merodeando en la playa Bristol.

Sometidos al interrogatorio de rigor, y luego de incurrir en evasivas y contradicciones, terminaron por confesar que venían cometiendo robos, aprovechando el menor descuido de los veraneantes.

En poder de los imputados la policía marplatense secuestró la suma de 300.000 pesos en efectivo, producto de un hecho reciente, y del que había resultado víctima Arnaldo Muñoz, vecino de Mar del Plata.

UN BOXEADOR ASESINO CONDENADO A PERPETUA

NEWARK, Estados Unidos, 21 (UPI).— El boxeador James Scott fue sentenciado a cadena perpetua por el premeditado asesinato en 1975 de un residente de East Orange, Nueva Jersey, en un intento por cubrir el atraco a mano armada de una traficante en drogas.

El púgil de la división semicompleto, escuchó calladamente cuando el juez de la corte superior de Newark, Nueva Jersey, Nicholas Scalara, le impuso la sentencia mandatoria.

Scott, de 33 años, estaba cumpliendo una sentencia de 30 a 40 años en la prisión estatal Rahway por el atraco a mano armada de 283 dólares, el ocho de mayo de 1975, a una traficante de drogas de Newark. En el juicio de 1975 el jurado no pudo llegar a un veredicto sobre la acusación de asesinato.

● **FUE CONVICTO**

Pero después de un juicio del mes pasado, que duró una semana, fue convicto de haber participado en el asesinato de Everest Russ, de 25 años, quien fue baleado tres veces cuando se encontraba en el asiento trasero del automóvil de Scott en espera de su parte de drogas por haber ayudado a Scott y a un cómplice en una transacción de heroína. El compuce nunca fue hallado.

Detallando la "totalmente violenta historia" del calvo boxeador desde la edad de 12 años, el fiscal Lloyd Levenson dijo que cuando Scott "ejecutó" a Russ en 1975, estaba en libertad bajo palabra por haber baleado a un empleado de hotel durante un atraco en Linden, Nueva Jersey.

Scott, cuyas televisadas peleas dentro de la prisión le produjeron atención nacional, fue despojado el pasado setiembre por la Asociación Mundial de Boxeo de su clasificación como segundo contendiente, cuando no pudo obtener permiso para pelear fuera de la cárcel.

HUBO PANICO EN EZEIZA

Se Temió una Catástrofe en Descenso de Gigantesco Jet

Una situación harto dramática sufrieron esta mañana los 93 pasajeros del avión Boing 707 de la compañía colombiana Avianca, que a las 8.48 horas levantó vuelo del aeropuerto internacional de Ezeiza con destino a Bogotá, y debió aterrizar veinte minutos después en medio de una alarma pavorosa, luego de detectar su piloto que se estaba incendiando una turbina.

Lo que pudo ser una horrible catástrofe aérea, culminó afortunadamente en una reparación de turbina en la pista número 11 de la estación aérea de Ezeiza, con el pasaje a bordo, desayunando, mientras los equipos de rescate especial que se habían dado cita en el lugar se retiraban al comprobar que la alarma de incendio dada por el piloto de la nave resultaba falsa.

Pero desde que la fatídica luz del tablero indicó al comandante Garcés, piloto del Boing 707 de Avianca, que la turbina número 1 de la nave corría peligro de incendio hasta que se comprobó que se trataba solo de un mínimo desperfecto en el sistema de seguridad, transcurrieron veinte interminables e inolvidables minutos que seguramente jamás olvidarán los pasajeros.

El piloto, ni bien detectó la señal luminosa en su tablero, se comunicó con la torre del aeropuerto para informar angustiado que se había originado un incendio en la turbina número 1 de la nave.

Desde la torre autorizaron el regreso de la máquina a las pistas, mientras se preparaba un equipo de seguridad con bomberos provistos de polvos químicos y espuma, como es habitual en casos de incendio.

El piloto de la nave, luego de ordenar a la tripulación que comunicase al pasaje que el desperfecto era algo de "rutina", se abocó a la delicadísima tarea de acomodar el Boing para su descenso, creyendo que lo haría con la turbina envuelta en fuego, tal la indicación que le había suministrado la luz del tablero.

A pesar de las calmosas indicaciones impartidas por el personal de la máquina, que efectuaba el vuelo número 084 de la compañía con destino a Bogotá y escala en Río de Janeiro, los 93 pasajeros sospecharon, según el testimonio de un hombre que bajó luego de la máquina a hablar por teléfono, que se trataba de algo grave.

De ahí que los veinte minutos que mediaron entre la autorización del aeropuerto para el descenso, y la consumación de éste en medio de una espesa capa de humo negro, resultaron patéticos.

Mientras aterrizaba la máquina en la pista número 11, sobre la que se había montado un impresionante operativo de seguridad tal como se ha descripto, un pasajero escuchó un informativo radial según el cual la aeronave venía incendiándose en el aire. Esto naturalmente aumentó el pánico entre el pasaje, el cual sin embargo se disipó poco después, al comprobarse que el humo negro que rodeaba el cuerpo del avión era consecuencia de la fricción de las ruedas contra la pista.

Ni bien los técnicos se acercaron a la nave para proceder a su reparación, se conoció el "diagnóstico" del caso, consistente en una sencilla avería en el cable de la turbina número 1, que no había llegado a prenderse fuego.

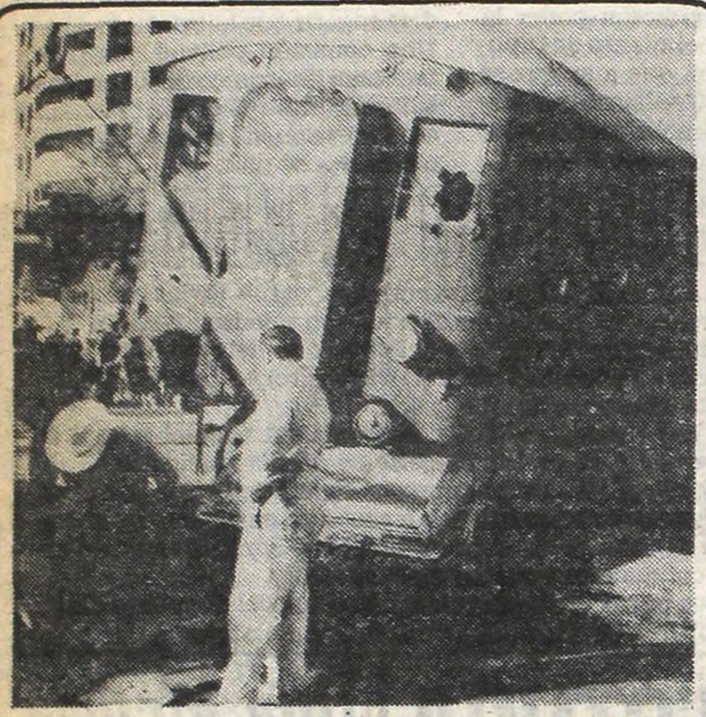

Operarios especializados tratan de reencauzar a la formación que se fue de "paseo" por avenida Maipú.

TREN DE "PASEO" POR UNA AVENIDA

Un tren de pasajeros, conducido por Elías Coronel, que había partido de la estación Retiro a las 22.20, con destino a la estación Bartolomé Mitre, por una falla en los frenos, continuó su marcha al llegar a destino. Por tal motivo, "siguió de largo" e ingresó en la Av. Maipú —a escasos 300 metros de la residencia presidencial de Olivos— para la gran sorpresa de muchos y —felizmente— la desesperación de uno solo. Este último fue el conductor del colectivo de la línea 152 —interno 62— Darío Parra que "no podía creer" lo que estaba "viendo" y le estaba ocurriendo, un tren se le "venía encima" y lo atropelló. Víctima de una fuerte crisis nerviosa, Parra fue llevado al Hospital de Vicente López.

Cabe señalar que, el "tren pavimentero" previamente había arrollado "aplastándolo" a un vehículo Chevrolet que estaba estacionado, y providencialmente, no tenía pasajeros y sirvió de "freno". El primero de los coches del tren, experimentó daños totales en su parte mecánica, mientras que, en grado menor, también se registraron en el segundo.

En las primeras horas de hoy, personal de ferrocarriles, después del peritaje correspondiente, mediante grúas, realizaba los trabajos para "llevar el tren" a las vías. Durante el tiempo de la emergencia, los servicios ferroviarios se cumplieron en su horario habitual pero solamente entre las estaciones Florida - Retiro.

"Quini": Otra vez hay Optimismo

BARCELONA, España, 21 (AFP).— Rumores sobre una inminente liberación del puntero del club de fútbol Barcelona Enrique Castro, "Quini", circulaban insistentemente hoy aquí, dando cuenta de que, al parecer, un rescate de setenta millones de pesetas (casi un millón de dólares) había sido ya pagado.

La familia del futbolista catalán secuestrado desmintió, no obstante, que un hermano de Enrique hubiera cruzado la frontera con Francia, para pagar el rescate.

MONZON: SITUACION MAS COMPROMETIDA

SANTA FE, 21 (De nuestro corresponsal).— Continúa detenido y en estado de notable apatía, según testimonios, el ex campeón mundial de los pesos medianos, Carlos Monzón. La situación del ex púgil puede considerarse grave, ya que su socio José "Cacho" Steimberg no aportó, como se esperaba, ningún documento en relación con la declaración del arma por la cual Monzón permanece detenido desde hace siete días consecutivos.

Mientras tanto, la doctora María Beatriz Iparraguirre, renunció a su función de abogada defensora del ex campeón mundial, lo que constituyó un nuevo motivo de preocupación para Monzón. Sin dilación, éste designó al doctor Joge Vázquez Rossi, un prestigioso penalista que actúa en el foro local, para que se hiciera cargo de su defensa.

El recientemente designado Vázquez Rossi declinó formular declaraciones a la prensa, ya que no resultan convenientes para la situación de su patrocinado, no obstante lo cual trascendió que el letrado procurará dirigirse ante la Cámara de Apelaciones local, con el propósito de introducir variantes en la situación jurídica de Monzón.

La situación del ex deportista se considera delicada, ya que los pedidos de excarcelación cursados al juez Federal Néstor Roybon, fueron rechazados según lo prescripto en el Código Penal, en lo concerniente a los delitos considerados "no excarcelables". Entre ellos, se encuentra el cometido por Monzón, por tener en una finca de su propiedad un Winchester 44 que no había declarado oportunamente.

Como ha venido informando CRONCIA en los últimos días, la detención de Carlos Monzón se originó en el allanamiento que la policía de esta ciudad efectuó en un departamento de su propiedad, donde moraban transitoriamente dos amigos suyos, una pareja que protagonizó una riña doméstica con un final de amenaza por parte de José Antonio Laguardia en perjuicio de su amiga, provisto del Winchester que el ex púgil tenía en el departamento sin haber declarado.

● **AMISTADES PELIGROSAS**

Un motivo de reflexión constituye la situación de prófugo en que se encuentra José Antonio Laguardia, el amigo de Carlos Monzón que en la madrugada del domingo último amenazara de muerte con el Winchester de aquél a su amiga, con la cual convivía en un departamento del edificio "Carlos I", propiedad de Monzón.

Según información proporcionada por el Departamento de Relaciones Públicas de la Policía de Santa Fe, Laguardia es un individuo con antecedentes criminales, aunque al respecto no pudo ofrecer más detalles por carecer de acceso a los prontuarios.

No obstante, se considera posible que Laguardia haya estado alguna vez implicado en el asesinato de un policía, aunque tampoco en esto pueden establecerse detalles, debido a la escasa información existente

Se estima que en las próximas horas pueden aclararse las cuestiones relacionadas con los verdaderos antecedentes de Laguardia, amistad poco decorosa de Monzón, como algunas otras que suele cultivar en esta ciudad, las cuales, al igual que muchas de sus temperamentales actitudes, le han granjeado la antipatía de las autoridades policiales.

INFERNAL INCENDIO EN CHILE CON 7 MUERTOS

SANTIAGO, Chile, 21 (EFE).— Siete muertos, una decena de heridos y cuantiosos daños materiales fue el saldo del incendio que se declaró esta mañana en la torre Santa María, el edificio más alto de Santiago, Chile.

De acuerdo a versiones oficiales, tres personas murieron por asfixia en el interior de uno de los ascensores y las otras cuatro al lanzarse al vacío desde los pisos superiores del edificio. Los heridos son atendidos en cuatro centros asistenciales de la capital chilena. Desde la terraza del edificio de 33 pisos fueron rescatadas 21 personas, 18 hombres y 3 mujeres, por helicópteros de carabineros y la Fuerzas Aérea. Según informes oficiales, la causa del siniestro fue una explosión causada por los gases producidos por el "Neopren" que un trabajador manipulaba mientras instalaba una alfombra en el piso 12 de la torre.

El trabajador encendió un cigarrillo y esa acción originó una explosión que provocó un incendio por los cuatro costados del edificio.

En ese piso se encuentran ubicadas oficinas del Banco de Concepción, entidad, cuya casa matriz fue afectada por un gran incendio dos meses atrás. Las autoridades policiales se han apresurado a entregar la versión ya descrita del siniestro

TIEMPO

MAXIMA a las 12 horas:

21º8

MINIMA: 16º5 a las 7.30 hs. Humedad: 58 %. Presión: 1006.3. **Pronóstico:** Parcialmente claro con leve ascenso de la temperatura. Viento. Sudeste a 6 Km.

SIGUE HACIENDO FANTASMAS

Todo está como cuando vinimos de Ecuador... Nada ha cambiado. Bueno, algo sí. El rival fue muy inferior a los enfrentados en el Sudamericano y esta vez se contó con el ingrediente a favor de un público que brindó su aliento hasta el final, aunque cuando la selección argentina se retiró del campo, tras el pobrísimo 1 a 0, la platea hizo sentir su disconformidad mediante silbidos.

Esta selección se parece a un televisor color al cual le falta el manual con las indicaciones. Todos saben que es del sistema Pal-N (Buen juego, de toque y ofensivo, al estilo Menotti) pero nadie sabe cómo se le arregla el brillo o el contraste. Y cuando alguien intenta tocar un botón (introducir a dos punteros como Débole y Urruti para que abran la cancha, o colocar a Tapia de volante sobre la izquierda y a Espíndola de centrodelantero) se descompone el horizontal o falla el tono de la voz. Y cuando se quiere corregir el volumen, o la intensidad del color se produce un desfasaje en otro sector (Morresi, con toda la libertad del mundo para ser salida y llegada de su equipo, se sumerge en una intrascendencia tal, que hace sucumbir en ella a todo el equipo).

Se pueden seguir tocando botones y botones (puede ingresar como número 9 Rimoldi) pero la mejora durará 15 minutos y después nuevamente se sucederán problemas de tensión o de antena... En fin. El televisor sigue haciendo fantasmas al igual que esta selección que no funcionó en ningún momento frente a un limitadísimo seleccionado israelí. La imagen sigue distorsionada (la idea continúa siendo confundida)

Ganó Argentina, Pero Defraudó

Para resumir todo: La claridad, la nitidez no saldrá nunca hasta que no le presten a esta selección un buen manual para que aprenda a realizar lo que se pretende en todas las selecciones de Menotti.

Y la falla creemos que no está en los jugadores, quienes más o menos tienen condiciones, exceptuando algunos casos especiales.

ARGENTINA 1 ISRAEL 0

ARGENTINA: Genaro; Burruchaga, Giovagnoli, Ruggeri y Gordillo; Morresi, Palermo y Tapia; Débole, Espíndola y Urruti. **DT:** Saporiti.

ISRAEL: Anteman; Eitan, Alu, Kirshner y Zemag; Stempo, Rozental y Sami; Yacob, Eial y Shiri. **DT:** Mansfell.

Gol en el primer tiempo: 8 m Ruggeri (A).

Cambios: Ohana y Fadida por Rozental y Sani (I); Rinaldi por Tapia (A).

Arbitro: Reuggli (Suiza). **Cancha:** Vélez.

Recaudación: $ 74.710.000

Con esto queremos decir que aún es posible —en ese seleccionado juvenil existe un material aceptable— no como el anterior, clasificarse campeón del mundo, sí al menos no defraudar al hincha argentino.

Anoche ganaron 1 a 0 merced a una criteriosa mandada de Ruggeri y pudieron conquistar otro gol cuando se proyectó a Giovagnoli o cuando Palermo, Espíndola y Rinaldi ensayaron tiros desde 25 o 30 metros.

Mientras tuvieron la pelota (casi todo el partido) nunca hicieron lo aconsejable. Los punteros, especialmente Débole, no desbordaron una sola vez. Tapia y Espíndola no se juntaron nunca para tocar. Morresi no supo asumir la conducción del equipo a pesar de haber jugado los 90 minutos solo. Urruti llegó dos veces al fondo y en ambas oportunidades tiró el centro alto para que ganaran los defensores de Israel. Y lo peor: pocos intentaron tocar de primera y buscar la desmarcación; solamente por momentos lo hicieron Tapia y Rinaldi, pero nadie acompañó. Quedó entonces la impresión de un equipo (el argentino) netamente superior en técnica e individualidades, que por inseguridad, exceso de responsabilidad y falta de criterio no pudo superar con claridad a un seleccionado israelí que solo expuso una pegajosa marcación acompañada de un buen estado físico y mucha voluntad, pero nada, absolutamente nada de ofensiva.

El marcador de punta Zhiri le gana a Débole. Ocurrió muchas veces. El punterito del Juvenil falló.

Morresi defiende el balón ante Stempo. Pálido triunfo de Argentina.

¡TERMINELA, PREMIO UFA!

Nuevamente la figura nada amigable para todo el periodismo, **Ricardo Pizzarotti**, preparador físico de la Selección Nacional, volvió a entorpecer la labor de los hombres de prensa (aunque no debe sorprender a nadie, pues es bastante común en él).

Cuando la mayoría de los periodistas presentes en el estadio de Vélez nos encontrábamos a la espera de que abrieran la puerta de los vestuarios, se asomó uno de los porteros y dijo: **"Muchachos, por orden de Pizzarotti no pueden entrar. Para hacer las notas deberán esperar que los jugadores vayan saliendo".**

Las miradas de descontento que se cruzaron dieron la imagen de cómo se había recibido la noticia. Varias voces de protesta se alzaron en contra del nunca mejor merecedor del premio "UFA" que entregó el Centro de Periodistas de AFA al "amable" Pizzarotti.

Acto seguido, éste se asomó por una puerta y como quien lleva a su hijo al colegio (tomado de un brazo) nos trajo ante nuestros grabadores al técnico del Seleccionado Juvenil.

Mientras promediaba la charla, en casi tres oportunidades César Luis Menotti se asomó para ver cuánta gente había afuera, como si estuviera esperando que todos los periodistas nos fuéramos para no hacer ninguna declaración. Cansado ya de la espera el "Flaco" se "escapó" por la salida del vestuario visitante.

● APLAUSOS Y SILBIDOS

Por distintos estados de ánimo pasó la hinchada de la Selección Argentina a lo largo del partido.

Comienzo a "puro" papelito y gritos en los cuatro costados del estadio, como en las jornadas de triunfo y de gloria.

Final del primer tiempo: despedida sin aplausos ni gritos. Silencio. Promediando el segundo tiempo, cuando se "desinflaba" la selección, el aliento del público no se hizo esperar. Final del encuentro: la popular aplaudía, la platea silbaba estruendosamente.

SAPORITI: YO NO ESCUCHO

Pizzarotti lo tomó de un brazo, abrió la puerta y como si metiera un chico en la jaula de los leones, nos entregó a Saporiti para que, junto con gran cantidad de colegas, le preguntáramos qué había pasado con Argentina. Fue el único gesto amigable de Pizzarotti, pero por supuesto, no para Saporiti.

El técnico con gran amabilidad y tras una verborrágica charla dijo esto: "No, no escuché los silbidos del final, había bajado antes a los vestuarios. Yo creo que se mejoró en la actitud agresiva con respecto a lo mostrado en Ecuador. Aquí hubo más lucha, más ganas. Y si no jugamos bien, hay que tener en cuenta que ellos parecen un mal equipo pero saben marcar con eficiencia, enciman en toda la cancha y tienen buen estado físico, además se metieron todos atrás y así se hizo difícil. Y si Argentina no rindió más debe ser porque se sintió presionada por el público, que esperaba cinco goles o una rápida clasificación. Creo que nos faltó claridad en los últimos 10 metros y también carecimos de toque rápido y desmarcación inmediata".

"El cambio de Tapia como número 10 y Espíndola de 9 me satisfizo y si no lo hice antes es porque no me di cuenta, ese error lo acepto. Siempre uno cree que hace lo mejor y después con el correr de los partidos se da cuenta. Con respecto al partido del domingo pienso que no haré más de un cambio, voy a ver la recuperación de los jugadores".

Así, con esos conceptos y muchas ganas de colaborar con nuestra tarea, el técnico Saporiti nos explicó el partido que según él, tuvo buen ritmo.

Débole desborda a su marcador en una de las contadas veces que lo intentó.

DE PUNTA A PUNTA

Equipos	J	G	E	P	Pts.
Argentina	1	1	-	-	2
Nueva Zelandia	1	-	1	-	1
Israel	2	-	1	1	1

Próxima Fecha

Argentina - Nueva Zelandia
(mañana, en Vélez)

SEXTA TITULADA ASI:

AQUI ESTAN, ESTOS SON

HURACAN - SARMIENTO
(PRODE Nº 1)

HURACAN: Pogany; Cheves, Longo, Díaz, Romero; Gallardo, Gutiérrez, Babington; Monzón, Agüero y Centurión. DT: Rossi.

SARMIENTO: O. López; Lamolla, Peremateu, Maletti, Polo; Lorant, Espósito, C. López; Finaroli, Garecca y Agüero. DT: Perfumo.

Arbitro: Cardillo.
Cancha: Huracán.

* * *

BOCA - UNION
(PRODE Nº 2)

BOCA: Rodríguez; Pernía, Tesare, Mouzo, Córdoba; Benítez, Krasouski, Brindisi, Escudero, Outes y Perotti. DT: Marzolini.

UNION: Pumpido; Regenhardt, Alberto, Cárdenas, Bottaniz; Sánchez, Battellini, Mendoza; Lattuda, Luque y Alí. DT: Cavagnaro.

Arbitro: Nitti.
Cancha: Boca.

* * *

RACING - NEWELL'S
(PRODE Nº 4)

RACING: Vivalda; Olarticoechea, Van Tuyne, Veloso o Leroyer y Pérez; Barbas, Godoy y Carrasco; Calderón, Villaruel y Roldán. DT: Pastoriza.

NEWELL'S: Sánchez; Meo, Simón, D. Killer, Silva; Acosta, Gallego, Alfaro; Santamaría, Yazalde y Barrera. DT: Montes.

Arbitro: Ithurralde.
Cancha: Racing.

* * *

CENTRAL - INDEPENDIENTE
(PRODE Nº 5)

CENTRAL: Carnevali; Ghielmetti, Espinosa, Bauza, García; Gaitán; Sperandio, Bacas; Orte, Marchetti y Teglia. DT: Zoff.

INDEPENDIENTE: Fossati; Olguín, Villaverde, Zimmerman, Killer; Giusti, Kiesse, Bochini; Alzamendi, Petti y Barberón o Mazo. DT: Juárez.

Arbitro: Busca.
Cancha: Central.

FERRO - RIVER
(PRODE Nº 6)

FERRO: Barisio; Gómez, Cuper, Rocchía, Garré; Arregui, Saccardi, Cañete; Crocco, Jiménez y Juárez. DT: Griguol.

RIVER: Fillol; Saporiti, Pavoni, Pasarella, Tarantini; Labruna, Merlo, Commisso R. Díaz, Heredia, Ortíz. DT: Labruna.

Arbitro: Ducatelli.
Cancha: Ferro.

* * *

COLON - VELEZ
(PRODE Nº 7)

COLON: Piccard; Rebottaro, Méndez, Binello, Alonso; Cariaga o Mercado, Roldán. Di Meola; Favret, Casaccio y Comas. DT: Iglesias.

VELEZ: Landaburo; López, Piazza, Larrqui, Bujedo; Cabrera, Moralejo, Ischía; Castro, Bianchi y Cataldo o Sanabria. DT: Volken.

Arbitro: Bava.
Cancha: Colón.

* * *

ESTUDIANTES-ARGENTINOS
(PRODE Nº 8)

ESTUDIANTES: Vidallé; Camino, Brown, Gette, Herrera; Coudannes, Russo, Hernández; Galletti, Gottardi o Ponce y Doroni. DT: Pachamé.

ARGENTINOS: Seria; Carrizo, Angeletti, Bordón, Olarán; Vidal, Zanabria, Salinas; Pasculli, Randazzo y Magallanes o Morel. DT: López.

Arbitro: Calabria.
Cancha: Estudiantes.

* * *

PLATENSE - INSTITUTO

PLATENSE: Biasutto; Correa, Sánchez Sotelo, Goyón, Ginanni; Picerni, Magalahes, Grimoldi; Bóveda, Oviedo y Anzarda. DT: Cap.

INSTITUTO: Munutti; Anelli, Olmedo, Nieto, Oropel; Meza, Heredia, Mastrosimone; Palavecino, Chaparro y Rodríguez. DT: Basile.

Arbitro: Marsiglia.
Cancha: Platense:

Xeneizes-Unión y Ferro-River, lo Mejor de Este Domingo

Boca-Unión y **Ferro-River** son los encuentros que más se destacan de la sexta fecha del campeonato superior de la AFA.

Los "xeneizes" tendrán seguramente un duro examinador en los "tatengues", sobre todo porque Boca aún no se adaptó a la ausencia de Maradona, quien pese a que no jugó bien los partidos iniciales, siempre es carta de triunfo. Igualmente por ahora las cosas le están saliendo bien al equipo de Marzolini, que marcha en la punta, sin jugar bien y sin gustar, pero sumando puntos. El domingo pasado se trajo dos puntos muy importantes de Junín, donde no muchos los podrán sacar. Probablemente se ponga la camiseta "auriazul" por primera vez el uruguayo Krasovsky.

Los santafecinos en cambio, igualaron en su última presentación frente a Talleres en su propia cancha. Unión tuvo la pelota, pero no la supo utilizar. Mañana seguramente será distinto y le dará esa opción a Boca, para moverse de contragolpe que es el arma que mejor maneja el "tatengue".

El otro puntero, **Ferro**, se las tendrá que ver con un **River** que presentará sus mejores figuras, aunque igualmente si así no ocurriese, sería irrespetuoso hablar de un equipo disminuido dado la cantidad de figuras que poseen los "millonarios". Ya están descartados dos que fueron figuras el domingo pasado, Kempes y Houseman.

En cambio en Ferro, es muy probable la reaparición del uruguayo Giménez, quien estuvo ausente en las dos últimas presentaciones por una lesión. Se espera gran cantidad de espectadores en Caballito, atraidos por el enfrentamiento entre uno de los líderes y otro que no quiere perder posiciones.

Newell's que marcha segundo a un punto, deberá realizar un viaje riesgoso al estadio de **Racing.** Los rojinegros vienen entonados después de su resonante triunfo el domingo frente al clásico rival. Pero las cosas no le resultarán fáciles, dado que los "académicos" vienen con ansias de triunfo, después de su empate con San Lorenzo.

Los rosarinos, que marchan invictos en sus cinco presentaciones, al igual que Boca y Ferro, podrán contar para este partido con Gallego en el mediocampo. Los rosarinos tratarán de sacar un punto, mientras que Racing intentará quedarse con 2 unidades, que le permitirá seguir abrigando esperanzas de llegar al título tan ansiado.

Platense que no está cumpliendo una campaña tan exitosa como la del año pasado, recibirá la visita del recién ingresado **Instituto.** Los "calamares", que ganaron un partido y empataron dos, tendrán también un difícil rival en los cordobeses, que vienen de ganar ajustadamente a Argentinos en el Chateau Carreras. Para el local, se disiparon en cierto modo las dudas que existían con respecto a la formación de su elenco superior, ya que los componentes del plantel resolvieron jugar dado que la mayoría ya arregló sus respectivos contratos.

Central, que tuvo un debut poco afortunado en la Copa frente a River, y que en este torneo no está rindiendo de acuerdo con lo que se esperaba, recibe a un alicaído **Independiente,** que después de ganar muy bien el Torneo de Mar del Plata, se fue quedando, hasta ocupar lugares poco cómodos en la tabla. Ambos están necesitados de sumar puntos, ya que una derrota los sumiría cada vez más en la oscuridad.

Huracán y **Sarmiento,** en Parque de los Patricios, son otros dos que necesitan puntos angustiosamente, aunque el torneo recién empieza, no se puede perderlos, porque después cuesta mucho recuperarlos.

El "globito" igualó el domingo con Platense, mientras que los de Junín perdieron inmerecidamente con Boca. Será cuestión de ver qué ocurre.

En La Plata, **Estudiantes** recibe a un agrandado **Argentinos,** pese a no contar más con Maradona. Los ex boquenses se integraron bien y son figuras. Los "pinchas" buscarán rehabilitarse de la derrota frente a Vélez, mientras que los "bichos" de la sufrida en Córdoba.

Colón, que el domingo sufriera una goleada, que no se registró en el juego ante River, recibirá a un **Vélez,** que el domingo último consiguió su primer triunfo a expensas de Estudiantes, pretenderá seguir subiendo. A Colón la necesidad de ganar lo abruma, ya que cierra las posiciones con Sarmiento y no es nada cómodo ese lugar de la tabla.

La única duda que tiene el cuerpo técnico de los "sabaleros" es la participación de Cariaga, quien será revisado a último momento, en caso de no poder jugar lo hará en su reemplazo Mercado.

En los de Liniers, se anuncia la vuelta de Dante Sanabria, quien tuvo un descanso luego de sus primeras actuaciones.

En definitiva una fecha como para no perdérsela, sobre todo por lo que pueda llegar a pasar tanto en la Boca como en Caballito, donde se centrará la mayor atracción de la sexta fecha.

AFA, 2º Piso Ascensor

Periodista: ¿Vio que al final, después de tanta vuelta parece que la deuda que Boca mantiene con la AFA —los famosos cuatrocientos mil dólares y sus intereses que le transfirió Argentinos Juniors— va a ser saldada en estos días, concretamente en la semana que comienza?.

Dirigente: ¡No me diga!

Periodista: No lo digo yo, lo dijo el doctor Noel y según parece la cosa va bien en serio.

Dirigente: Mire, a Boca en el CE se le apretaron las clavijas. Porque eso del cuento de la buena pipa ya cansa. Si dijeron que tenían el dinero y se comprometieron a pagar no caben más subterfugios. Además, se le otorgaron a Boca todas las facilidades que se puedan imaginar. Entonces ya se sabe... hay que pagar o...

Periodista: ¿Usted cree que tampoco van a pagar ahora?

Dirigente: Lo que creo, y a eso póngale la firma, es que si no empiezan a pagar esta semana que viene van a tener que enfrentarse con algo bien gordito.

Periodista: ¿De qué se trata, si se puede saber?

Dirigente: Es muy simple, si no pagan al partido siguiente —creo que juegan con Newells en la Bombonera— les cae un bonito embargo. Pero eso no va a ser todo: la participación que les corresponde por ingresos del PRODE tampoco la van a recibir porque será la AFA quien se quede con ella. ¡Y a otra cosa!

Periodista y dirigente conversaban de la deuda que mantiene Boca con la AFA junto al ascensor de la planta baja.

"Tampoco están muy claras las cosas en Argentinos Juniors... la gente que comanda el club anda media dispersa, no se la encuentra muy seguido... Y la oposición anda buscando que las elecciones sean una realidad tanto que intimaron al oficialismo mediante un colacionado...".

¿De qué me estás hablando? —dijo el interlocutor— ¿De qué? Tomá, lee esto —y le extendió una copia de un telegrama colacionado con este texto: "Habiendo vencido plazo presentación memoria y balance fecha llamado a elecciones intimamos plazo 72 horas expedirse al respecto caso contrario nos reservamos procedimiento a seguir. Agrupación Nueva Era".

Esta agrupación estaría liderada por el ex titular del club de La Paternal, Santiago Gallo, quien pretende acceder una vez más al puesto de liderazgo en ese club...

LO DICHO: HURACAN

San Lorenzo y el Equipo de Maradona, Juegan Allí

Confirmando un anticipo de CRONICA, la mesa directiva del Comité Ejecutivo de la AFA dispuso que el partido entre San Lorenzo y Boca Juniors, por la séptima fecha del certamen de primera división se juegue en el estadio de Huracán el próximo miércoles a partir de las 21 y con el resto de los encuentros programados para la oportunidad.

La AFA tomó tal resolución al no haber acuerdo entre los dos clubes ya que San Lorenzo había propuesto jugar el martes en la cancha de River Plate y Boca Juniors, que juega mañana ante Unión, consideró poco el tiempo para la recuperación de sus futbolistas, pero también solicitó un porcentaje sobre las plateas vendidas para ese encuentro.

● BOCA EN CORDOBA

CORDOBA, 21 (De nuestro corresponsal).— El 1º de abril Boca enfrentará a Belgrano de Córdoba en el estadio mundialista Chateau Carreras.

En la oportunidad, Diego Maradona formará parte del conjunto "zeneize".

Las tramitaciones las efectúan el presidente de Belgrano, Carlos López Villagra, quien viajó a Buenos Aires, y dirigentes boquenses señalándose que el partido formaría parte de la transferencia del marcador José María Suárez que se reintegraría al plantel del conjunto cordobés.

● POR DIEGO

Las autoridades de Boca se encuentran en tratativas con una empresa japonesa, para publicitar sus productos en las casacas de los jugadores

De esta forma la entidad boquense irá paliando el costo del pase de Diego Maradona.

Dicha empresa nipona es una de las más importantes en venta de automóviles en nuestro país y es muy factible que la casaca boquense luzca su nombre en el futuro.

● ROSARIO CENTRAL, EL SABADO

Para que Rosario Central pueda viajar el domingo 29 rumbo a Colombia, la AFA aceptó el pedido de la entidad auriazul y acordó que el encuentro ante Vélez Sársfield se dispute el sábado 28 por la noche, en el estadio mundialista de Arroyito.

Berta Tiene Cólico Renal, Pero Igual Quiere Jugar

De acuerdo con lo manifestado por el doctor **Fort** es muy difícil que el correntino **Berta** pueda salir en la formación que mañana presentará **Racing**. El temperamental volante sufre un cólico renal producido por cálculos. Esto es un inconveniente que **Berta** arrastra desde sus tiempos en **Rosario** y su eliminación o expulsión son las únicas soluciones. El jugador se empecina en decir que jugará. Mientras tanto sigue internado en la clínica **Bazterrica.**

● NO HAY PARTIDO

El titular de la AFA le informó a CRONICA que no existe gestión alguna, hasta el momento, para que las selecciones de Argentina y Brasil jueguen un encuentro en el mes de octubre, en el marco de la temporada internacional (será en 3 miércoles durante ese mes).

Grondona informó que la intención primaria adjudica mayores posibilidades a equipos europeos para esas confrontaciones, pero cualquier posibilidad de cotejar con otro seleccionado competitivo no será deshechada.

● LIBRES

Esquivel, que jugara en Gimnasia y Esgrima de La Plata fue declarado en libertad de acción por la Asociación del Fútbol Argentino. Podrá buscarse club hasta el 27 del actual. En las mismas condiciones están los futbolistas de Pilar y Piraña que se desafiliaron. En otro orden de cosas AFA se solidarizó con el homenaje que se le tributará mañana en el club Estudiantes a Agustín Irigaray, viejo dirigente que falleciera hace poco. La "C" y AFA descubrirán placas.

LA BOCA O CABALLITO

Talleres, agotadas todas las instancias, buscó en el centro su salvación.

Reinaldi es impotente testigo de la excelente contención de Mendoza.

Santo Hasta la Guerra

CORDOBA, 21 (De nuestro corresponsal).— Dentro de un clima de guerra, se suspendió el partido que en cancha de **Talleres**, jugaban el local y San Lorenzo, con el triunfo parcial de los **"santos"** por **1 a 0**.

La convalidación del árbitro **Julio Barraza** del gol de **San Lorenzo**, fue totalmente viciada de nulidad, pues **Rizzi** que iniciaba la jugada, cuando recibió la pelota estaba en evidente posición adelantada. Esto terminó de colmar la medida de los simpatizantes **"tallarines"**, quienes comenzaron a arrojar al campo de juego gran cantidad de proyectiles.

Se comenzó con naranjas, para seguir con botellas y piedras, que igualmente no hicieron blanco en las humanidades del árbitro y sus colaboradores.

Ante el cariz que estaban tomando los acontecimientos, el señor **Barraza**, *resolvió en principio suspender el partido*, y solicitó el ingreso de la policía, para que custodiara el sector de tribunas populares.

Una vez logrado esto, el juez intentó continuar con el encuentro, pero a los **43 minutos**, la expulsión de **Astudillo**, reanimó el fuego que parecía en extinción y los simpatizantes de **Talleres**, no escucharon ni a sus propios jugadores que les pedían cordura.

No solamente volaron entonces proyectiles, sino que un nutrido grupo se abocó a tirar abajo el alambrado olímpico, para ingresar a la cancha. Ante esto, los jugadores de **San Lorenzo**, encabezados por **Larrosa**, se dirigieron presurosos al vestuario, siendo seguidos por **Barraza** y sus colaboradores. Hasta entonces, el juego había estado suspendido por espacio de **doce minutos**.

Pero la cosa no paró ahí. Alrededor de mil a mil quinientos hinchas cordobeses, se apostaron frente al portón principal de la cancha, al grito de **"queremos linchar a Barraza"**. Esto motivó que la policía se viera obligada a tomar cartas en el asunto más enérgicamente. Mientras tanto se trató de dispersar a los revoltosos, viéndose que un sargento resultaba herido en el arco superciliar derecho, al recibir un ladrillazo de la turba.

El pedido de refuerzos se hizo necesario y llegaron entonces del cuartel central, cuatro carros de asalto. Apostadas las fuerzas del orden, se escucharon numerosos disparos de armas de fuego automáticas, que intentaban concretar lo que las palabras no podían.

A todo esto Barraza junto a los líneas **Antonio Andreatto** y **Horacio Ruiz**, se encontraban refugiados en los camarines, *custodiados por una treintena de efectivos policiales*. Pasada largamente la medianoche, recién pudo hacer abandono del estadio...

TALLERES 0

Baley; Ocaño, Galván, Astudillo y Pavón; Hoyos, Aramayo y Valencia; Mosquera (ST 12m Bocanelli), Bravo (ST 12m. Julio César) y Reinaldi. **DT:** Rodríguez.

SAN LORENZO 1

Mendoza; Barrera, Capurro, Ruiz y Schamberger; Collavini, Suñé y Larrosa; Delgado, Rizzi y Ceballos. **DT:** Cocco.

Gol en el segundo tiempo: 36 m. Delgado (SL).

Jugadores expulsados: ST. 28m. Aramayo (T); 33.. Reinaldi (T) y 38m. Astudillo (T).

Arbitro: Barraza (Mal) **Cancha:** Talleres. **Recaudación:** $ 202.033.000.

ARDILES ES LA EXCEPCION

LONDRES, 21 (UPI).— El astro argentino de la Copa del Mundo 1978, **Osvaldo Ardiles**, está a punto de firmar un nuevo contrato con el club Tottenham de la Liga Inglesa, gracias a una concesión del director técnico argentino **César Luis Menotti**.

Menotti está dispuesto a pasar por encima de una disposición de la Asociación del Fútbol Argentino

Ardiles se destacó en la Copa del Mundo de 1978, ganada por la Argentina y todos los miembros del equipo que defiende el título en España deberían presentarse a Menotti 60 días antes de las finales.

HOYOS SUFRIO UNA CRISIS

CORDOBA, 21 (De nuestro corresponsal).— Cuando el árbitro Julio Barraza decidió suspender el encuentro entre Talleres y San Lorenzo, solamente los jugadores cordobeses se quedaron en el campo.

● PROYECTILES

Los visitantes y las autoridades del cotejo lograron escaparse, cuando la batahola recién comenzaba. Fue entonces cuando se vio caer una lluvia de proyectiles sobre el césped del terreno, mientras los jugadores tallarines seguían agrupados en el centro del campo esperando que pasara el furor de las tribunas.

Pero repentinamente se vio recibir al volante Guillermo Hoyos un violento botellazo, que fue el que desencadenó en el futbolista una tremenda crisis nerviosa. Este, fuera de sí corrió, tomó la misma botella y dando muestras de no saber lo que estaba hacienco lanzó con todas sus fuerzas el proyectil al aire.

● SIN MEDICO

Como Talleres no contaba con la asistencia del médico Hugo Kabylanski, que había sido expulsado por Barraza cuando entró a atender a Reinaldi sin la autorización correspondiente, —este había recibido un soberano planchazo de Collavini— Hoyos tuvo que ser socorrido por sus compañeros, quienes lo tomaron y le vaciaron encima el bidón de agua con que sale el cuerpo técnico a la cancha, hasta que el jugador calmó sus ánimos

Cuando la hecatombe fue calmando su intensidad, los futbolistas locales pudieron llegar al vestuario.

FUE SUSPENDIDO

Barraza lo Paró por Falta de Garantías

CORDOBA, 21 (De nuestro corresponsal).— El camarín de Talleres, era un infierno, en el cual todos insultaban y todos clamaban. Jugadores tales como **Luis Galván** y **Guillermo Aramayo**, que se caracterizan por su tranquilidad tanto dentro como fuera de la cancha, tenían el insulto y la frase soez a flor de labios. El eficiente defensor de la Selección Nacional, cuando nos acercamos nos pidió que lo disculpáramos. **"Hoy puedo llegar a decir cualquier barbaridad, mejor lo dejamos para otro día"**.

Las voces más serenas resultaban ser las del presidente de la entidad de Barrio Jardín, **Amadeo Nuccitelli** y el director técnico **Vicente Cayetano Rodríguez**.

El primero, expresó su deseo de no hablar para no cometer excesos. En cambio Rodríguez se expresó de esta manera: **"Es la primera vez en mi carrera deportiva que declaro públicamente que el arbitraje fue un desastre. No se le puede dar un silbato a cualquier irresponsable. Juzguen ustedes lo que ha pasado. Sobre el partido prefiero no hablar"**.

Mientras tanto la fuerzas policiales intentaban poner un poco de orden en ese desbarajuste que resultaba el recinto donde se ubican los tres vestuarios.

Sobre todo, se intentaba proteger al árbitro Julio Barraza y a sus colaboradores quienes entendieron que no había garantías para continuar jugando. Para ello, se desalojó el lugar, inclusive los periodistas que se encontraban en él fueron acompañados por efectivos de seguridad hasta los respectivos autos, para evitar cualquier tipo de altercado. También la delegación de San Lorenzo, salió fuertemente custodiada por la policía cordobesa, pero en las inmediaciones del estadio no sufrió ningún tipo de agresión.

Dentro de los camarines, quedaban un juez y sus líneas, haciendo el informe de la suspensión, los nervios de Hoyos, la serenidad de Nuccitelli y Rodríguez, y un gran despliegue policial, para evitar mayores incidentes.

Ahora la palabra la tendrá que dar la AFA. Esperemos que sea tan sensata, y sin tantos nervios como los que se vivieron ayer aquí.

San Lorenzo utilizó bien el contraataque. En esta jugada, Rizzi elude a Pavón.

LA BATALLA DE QUILMES

Parada logra ganarle de cabeza a Lacava Schell y rechaza con la nuca. Batalla mira.

Le dio por el Mate a sus Ve

Verdadera expectativa despertó la "reanudación" del clásico quilmeño, luego de un paréntesis que duró dieciséis años. Y esta expectativa, se vio reflejada en las tribunas que presentaron un aspecto imponente, ocupándose totalmente cada uno de los espacios ofrecidos, para no perder detalle del encuentro que sin lugar a dudas, tenía una importancia vital, en el logro de los dos puntos en disputa.

Pero no solo eran importantes los dos puntos, también lo era el hermoso trofeo donado por la Municipalidad local y que sería para el club que obtuviera la victoria en la tarde de hoy.

La primera jugada terminó en las manos de Moravek, luego de un tiro de Luñiz.

Luppo adelantado habilita a Lacava Schell que remata, el rebote de Parada lo hace suyo Ubeda cuyo remate sale afuera.

La "bruja" Verón es el eje alrededor del que se mueve el "once" de Argentino. Los primeros minutos fueron favorables a Quilmes, pero en el minuto cinco, se produjo un centro sobre la valla local, la tomó Verón, nuevo centro y Gutiérrez la peinó para la entrada de algún compañero, pero la pelota siguió su curso saliendo afuera.

Batalla a Lacava Schell que habilitó a Fertonani, pero al llegar al fondo la pelota se le fue afuera, perdiendo una buena oportunidad.

Levanta la visita. La defensa local no puede parar a Zielinsky, que raya a gran nivel junto con Parada y Verón.

Gran acción de U largo, y Lorea entrar tre Benejú y Chirdo, cear bien, saliendo a

16 minutos. Empuj gada peligrosa. Centr la defensa "mate" ap de juego y todo queda color canario para e por foul a Ubeda.

Quilmes no encuer ovillo, y las acciones Lorea, quita Magalla arquero Moravek. A corner de Zielinsky. con pierna izquierda, ca con los puños, ale

Media hora... y esto muy enredado. Tiro li Lo hace Verón con Ubeda rechaza con

QUILMES

ARG. DE QUI

QUILMES: Tocalli; Fertonani, Gáspari, rea, Ubeda, Luñiz, Schell. AS: Palacio SC: Baigorria, Zára González.

ARG. DE QUILMES: zynsky, Magallán, Zielinsky, Toledo, Gutiérrez y Verón DT: O. Malbernat. S Aimetta y Durso.

Arbitro: J. Borelli C

"CHACA", DESTROZO

Se disputó esta tarde en forma total la tercera fecha del campeonato de fútbol de Primera "C". Chacarita lo "enterró" profundo, a General Lamadrid. San Telmo en gran reacción logró batir a Brown. Deportivo Merlo tuvo un difícil rival como visitante ante Luján. Lanús con mucho trabajo, venció a Def. de Cambaceres. Comunicaciones lo goleó a Tristán Suárez, obteniendo así su primer triunfo. Dock Sud sigue invicto, batió a San Miguel. Excursionistas, en emotivo partido, le igualó a Colegiales.

CHACARITA 6 LAMADRID 1

CHACARITA: Rivera; Carrizo, Santorelli, Celín, Redondo, Lobo, Barral, P.Martínez, Berlingieri, Gómez y Benítez. DT: Rolando.

GRAL.LAMADRID: Cardone; Scapuccio, Ottavi, J.Rossel, Mendoza, S.Rossel, Valdez, Tau, H.Martínez, Cabrera y Chazarreta. DT: Mulet.

Arbitro: Pasturenzi.

Goles en el primer tiempo: 14m Chazarreta (G.L.); 26m y 40m Gómez (Ch); 43m P.Martínez (Ch.)

Goles en el segundo tiempo: 19m Gómez (C), 40m Santorelli (C), 41m Benítez (C).

LUJAN 1 DEP.MERLO 0

LUJAN: Salvatierra; Funes, Caballero, Vallejos, Tamagni, Navarro, Zubieta, Tamassi, Orlando, Mirabelli y Farías. DT: Garro.

DEP.MERLO: Pinola; Geliú, Doncelli, Irustia, Balbi, Musso, Moris, Pignataro, Benítez, Gómez y Lobatón. DT: Vichera.

Arbitro: Carlos

Gol en el segundo tiempo: 40m Orlando (L).

Incidencia: a los 45m del segundo tiempo fue expulsado Orlando (L).

BROWN 1 SAN TELMO 3

BROWN: Micosi; Luján, Raimundo, Sotelo, Pastorive, Stawkowky, Martín, Guerra, Tirapelli, Prado y Ojeda. DT: Fernández.

SAN TELMO: Toranzo; Regina, Armani, Sánchez, Castro, Alderete, González, Dellepine, Báez, Martínez y Mazzeo. DT: Mallo.

Arbitro: Rúas

Gol en el primer tiempo: 13m Tirapelli (B)

Goles en el segundo tiempo: 6m Dellepiane (ST), 22m Mazzeo (ST), 45m Baez (ST).

Incidencia: A los 44m del segundo tiempo fue expulsado Ojeda (B).

DEF.UNIDOS 1 FLANDRIA 0

DEF.UNIDOS: Cerchetti; Rodríguez, Zeballos, Jean Jean, Diez, Villanueva, Canale, Acosta, Saucedo, Lucero y Reynoso. DT: Vila

FLANDRIA: Real; Farlín. Musachio, Cappa, Dávila, Bossio, Moral, Quiroga, Ballejos, Guillermo y Cabrera. DT: Ricardi

Arbitro: Bianco

Goles en el segundo tiempo: 35m Saucedo de penal (DU).

Incidencia: a los 34m del segundo período fue expulsado Cappa (F).

C.CORDOBA 2 BERAZATEGUI 0

C.CORDOBA: Quinto Pagés; J.Ocampo, Ovando, Pirés, D.Ocampo, Murillo, Guerrero, Mainoni, Costa, Carlovich y Cicapolli. DT: Bermúdez.

BERAZATEGUI: Messina; Rugner, Escandón, González, Amorone, Help, Mercado, Spadachini, C.Lobo, Juano y Frikman. DT: Perel

Arbitro: Domingorena

Goles en el segundo tiempo: 8m Mainoni (CC), 38m Costa (CC)

DEP.RIESTRA 3 ARGENTINO 1

DEP.RIESTRA: Kubel; Gangliano, Alem, Perotti, Bárcena, San José, Bustos, Leiva, Godoy, Rojas y Pham Van Thu. DT: Panzutto.

ARGENTINO: Fadil; Jara, Rotger, Raggi, Montero, Estrella, Salas, Belén, Pérez, Márquez y Martarello. DT: Coronel

Arbitro: Ramírez

Gol en el primer tiempo: 41m Godoy (DR)

Goles en el segundo tiempo: 5m Phan Van Thu (DR); 10m Montero (A); 20m Rojas (DR).

DEF.CAMBACERES 1 LANUS 2

DEF.CAMBACERES: Testa; Saucedo, Prozukov, Jesús, Muñoz, Gatti, Cáceres, Bassani, Nikitiú, Fernández y C.González. DT: Flores.

LANUS: Perassi; Acuña, De Freitas, Beltrán, Sicher, D'Angelo, Suárez, Enrique, Nigretti, Nanni y Crespín. DT: Guerra.

Arbitro: Misic

Goles en el primer tiempo: 1m Nanni (L). 21m De Freitas (L) en contra

Gol en el segundo tiempo: 22m H.Enrique (L).

Incidencias: Fueron expulsados en el segundo tiempo a los 24m Sichar (L) y a los 27m, Gatti (DC).

DOCK SUD 2 SAN MIGUEL 1

DOCK SUD: Garayar; Henrich, Esquivel, Omar Ramírez, Louiz, J.González, Igarzábal, Moyano, Martínez, Vera y Laurant. DT: Curia.

SAN MIGUEL: Méndez; Vargas, Oscar Ramírez, Palacios, Roa, Della Pica, Zilli, Díaz, Amarillo, Zacharsky y Gentiletti. DT: Vázquez

Arbitro: Mastrofilippo.

Goles en el primer tiempo: 21m Igarzábal (DS) de penal y 43m Della Pica (SM) de penal

Gol en el segundo tiempo: 23m J. Arcuri (DS).

EXCURSIONIST.3 COLEGIALES 3

EXCURSIONISTAS: Suárez; Troncoso, Lavoratto, Castillo, Martínez, Chanampa, Filardi, Landolfi, Dubacel, Pintos y Rodríguez. DT: Pérez.

COLEGIALES: Peratta; Laurentani, Alvarez, Martínez, Molina, Gómez, Vendakis, Sparks, Kalisuk, Juanoli y Candau. DT: Urbano

Goles en el segundo tiempo: 2m Candau (C); 3m Mazariche (E); 9m Martínez (C); 14m Juanola (C); 30m Dubacel (E); 44m Pintos (E) de penal.

COMUNICACIONES 3 SUAREZ 0

COMUNICACIONES: Durich; Javier, Mesher, Balmaceda, Caputo, Amato, Gelabert, Villalba, Frisenda, Ramírez y González. DT: Betinotti.

T.SUAREZ: Menna; Lostice, Puchetta, Lacanna, Altamiranda, Marucci, Cafazzo, Almada, San Martín, M.López y Bustos. DT: O.Rocco

Gol en el primer tiempo: 5m Frisenda (C).

PRODE

	L		E		V
1		Huracán		Sarmiento	
2		Boca		Unión	
3		Talleres (Cba.)		S. Lorenzo	X
4		Racing		Newell's	
5		Rosario Central		Independiente	
6		Ferro		River	
7		Colón		Vélez	
8		Est. La Plata		Arg. Juniors	
9	X	Dep. Español		Banfield	
10	X	Temperley		Gimnasia (LP)	
11		Tigre	X	Estudiantes	
12	X	Quilmes		Arg. de Quilmes	
13		Talleres		Los Andes	X

ASI ESTAN EN LA "C"

Chacarita juniors y San Telmo 6; Dock Sud 5; Deportivo Merlo, Argentino (R), Central Córdoba, Deportivo Riestra, Luján, Lanús 4; Excursionistas, defensores Unidos 3; General Lamadrid, Def. de Cambaceres, Flandria, Colegiales, Comunicaciones 2; San Miguel, Tristán Suárez y Brown 1 y Berazategui 0 puntos.

LA PROXIMA FECHA

Con la disputa de diez cotejos se cumplirá el próximo sábado la cuarta fecha del campeonato de Primera "C". Fecha tras fecha el torneo sigue creciendo en emotividad. Chacarita Juniors que está embalado tendrá un serio rival en Flandria, a quien visitará. Deportivo Merlo, conjunto que viene cumpliendo una buena campaña, recibirá al fuerte equipo de Central Córdoba. San Telmo en su campo de juego tendrá como adversario a Defensores de Cambaceres. En Rosario, Argentino enfrentará a Defensores Unidos de Zárate. Los demás encuentros serán estos: Brown vs. Comunicaciones; Lanús vs. Excursionistas; Colegiales vs. Luján; Berazategui vs. Deportivo Riestra; General Lamadrid vs. Sp. Dock Sud y San Miguel vs. Tristán Suárez.

S LA GANO LA CERVEZA

/ecinos y Sigue Puntero Solo

e Ubeda con centro
anzo a la carrera en-
lo, no alcanzó a cabe-
o afuera.
pujón de Parada. Ju-
ntro de Milozzi, pero
aplica la ley de fuera
eda anulado. Tarjeta
a el rubio Zielinsky

uentra la punta del
les decaen. Batalla a
allán con pase a su
. A los 25 minutos,
ky. Lo hace Batalla
da, pero Moravek sa-
alejando Gutiérrez.
sto no mejora, juego
o libre para la visita.
on centro bajo que
n pase a Luñiz. Al

1

UILMES 0

li; Milozzi, Luppo,
ari, Recavarren, Lo-
z, Batalla y Lacava
cios. DT: J. Yudica.
rate, Bianchini y O.

ES: Moravek; Wac-
n, Chirdo, Benejú,
, Parada, Márquez,
ón. AS: Dallovere.
t. SC: Ceresi, Britez,

i Cancha: Quilmes.

devolver el balón al Nº 8 rechaza Benejú haciendo llegar el balón a las manos de Moravek.

● **SEGUNDO TIEMPO:**

De salida, Verón llegó hasta las últimas posiciones "blancas", pero sale Milozzi chocando ambos y quedando momentáneamente lesionados. Verón sale del campo para su mejor atención, entrando tres minutos después. 8 minutos... Gáspari de buena actuación, pretende eludir a Waczensky, pero el defensor local comete infracción contra el defensor "mate". Seguidamente, Lacava Schell, lanza un centro sobre Fertonani, adelantado, remata rechazando el arquero con los puños.

15 minutos... Gutiérrez, deja en el camino a tres "cerveceros", habilitando a Verón que solito frente a Tocalli, tiró a cualquier parte. Luego de esta acción, Batalla es contenido por Benejú con foul, dando lugar a la primera "canaria" para el Nº 5.

20 minutos, entra Aimetta por Toledo en la visita, y "Palito" González por Lacava Schell en la escuadra local.

QUILMES TIEMBLA POR UNA... BATALLA: 28 minutos... Taco de Luñiz a Gáspari que juega en pared con González. En la devolución, sacó un fuerte tiro que no alcanzó a retener Moravek, y Batalla a la expectativa tira corto, dando el balón el poste izquierdo y penetrando en la valla. 1 a 0.

Luego del gol, entra Britez por la "bruja" Verón, sin pajas en la escoba.

Alvarez remata, pese a la oposición de Pizurica y Roca. La pelota saldrá desviada.

DEBIO SER DE MORON, FUE EMPATE

MORON 0 — ATLANTA 0

MORON: Peidró; Gómez, Marocci, Guereño, Semenewicz, Franchocci, Alvarez, López, Ruiz, Colombatti y Toloza. AS: Russo. DT: Griguol. SC: Villa, Areco, Carrazana y Valdesarri.

ATLANTA: Clavijo; Roca, Pizurica, Rafaelli, Astudillo, Bianchi, Villagra, Jones, Landaburu, Tapia y Milano. AS: Leone. DT: Manera. SC: Rabina, Bianchulli, Borges y Espala.

Arbitro: Francisco Lamolina.

Cancha: Morón.

Cambios: Bianculli y Rabina por Raffaelli y Rocca (A.); Baldesarri y Carrasala por Gómez y Alvarez (DM).

TEMPERLEY 2 — GIMNASIA 1

TEMPERLEY: Casse; Massotto, Issa, Chacama, Almeida, Campelo, Candedo, Carrara, Vázquez, Signna y Caneba AS: Faltrico. DT: Caparelli. SC: Bustos, Romero, Ottaviani y Nogueira.

GIMNASIA: Mercuri; Gottfrit, Verón, Roma, Ribas, Giachello, F. Rodríguez, Pezzatti, J. Domínguez, Casinerio y J. Guillermo. AS.: Alonso. DT: Janin. SC: Ali, Chazarreta, J. Rodríguez y Arrambide.

Arbitro: Coradina.

Cancha: Témperley.

Goles en el primer tiempo: 7m Pezzati (G.) y 35m Candedo

Gol en el segundo tiempo: 32m Candedo (T).

Cambios: J. Rodríguez por Casinerio (G.) y Nogueira por Vázquez (T).

ITALIANO 0 — ARSENAL 3

ITALIANO: Lanari; Foressi, Cejas, Alvarez, Ríos, Redondo, Seppaquercia, Bolado, Valdivia, Castro y Heredia. AS: Gasparoni. DT: A. D'Accorso. SC: Samasa, Días, Giordano y Espíndola.

ARSENAL: D. Baglioni; Rodríguez, Bourgeois, Casella, R. Baglioni, J. Novoa, Fernández, R. López, Acevedo, Molnar y Ramírez. AS: Luque. DT: J. Elena. SC: E. López, Caicedo, Curini y S. Nova.

Arbitro: H. Truffa.

Cancha: Platense.

Goles en el primer tiempo: 22 minutos, J. Novoa (A); 31 minutos, Fernández (A); 37 minutos, Acevedo (A).

EL PORVENIR 1 — DEF. DE BELGRANO 2

EL PORVENIR: C. López; M. Benítez, Volk, W. López, Del Veliz, Domínguez, O. Benítez, Fernández, Espósito, Cáceres y Pérez. AS: Del Soto. DT: J. Masalis. SC: Benedetti, Baroli, Lalli y Vidal.

Def. de Belgrano: Kadijevich; Iéllamo, Montenegro, Fraga, Galbán, Giardullo, García, Oca, Lucero, Schiappacasse y O. Mas. AS: Lugano. DT: V. Spinetto. SC: Barrios, Arbelo, W. Cáceres y Castillo.

Arbitro: H. Gelay.

Cancha: El Porvenir.

Goles en el primer tiempo: 5m Mas (DB), 14m Del Véliz (EP) y 33m Oca (DB).

ALL BOYS 1 — ALTE. BROWN 2

ALL BOYS: R. Brunetti; Pérez Medone, Mora, González, Medina, Zárate, Villarruel, Mamberto, Sánchez, Ali y Morandini. AS: Miranda. DT: Rilo.

SC: Bonavolonte, V. Brunetti, Papandrea y De Carlo.

ALTE. BROWN: Pistone; Biain, Podeley, Genaro, Landini, Ortiz, Almada, Crespo, Del Bono, Rivoira y Garcé. AS: Domínguez. DT: Diez. SC: Rivero, Rojas, Grecco y Fierro.

Arbitro: E. Fernández.

Cancha: All Boys.

Goles en el segundo tiempo: 4m Villarreal (AB); 30m Biain (Alt. B) y 40m Rojas (Alt. B).

Cambios: V. Brunetti y De Carlo por Medina y Morandini (AB); Grecco y Rojas por Ortiz y Crespo (Alt. B).

ASI ESTAN EN LA "B"

EQUIPOS	J.	G.	E.	P.	Gf.	Gc.	Pts.
QUILMES	5	5	—	—	11	2	10
CHICAGO	5	3	2	—	8	5	8
MORON	5	2	3	—	7	2	7
ESPAÑOL	5	3	1	1	6	6	7
LOS ANDES	5	3	—	2	10	5	6
ARMENIO	5	2	2	1	5	4	6
ALMAGRO	5	2	2	1	6	6	6
BANFIELD	5	1	3	1	8	7	5
ESTUDIANTES (BA)	5	1	3	1	5	4	5
ALL BOYS	5	1	3	1	5	5	5
ALTE. BROWN	5	2	1	2	4	4	5
DEFENSORES	5	2	1	2	6	8	5
ITALIANO	5	2	1	2	6	8	5
ARSENAL	5	2	—	3	11	6	4
EL PORVENIR	5	1	2	2	5	6	4
GIMNASIA	5	1	2	2	4	6	4
TEMPERLEY	5	1	2	2	5	8	4
DALMINE	5	1	1	3	6	8	3
ATLANTA	5	—	3	2	1	4	3
TIGRE	5	—	3	2	1	4	3
TALLERES	5	1	1	3	2	10	3
ARG. DE QUILMES	5	—	2	3	3	7	2

LA PROXIMA FECHA

6ª Jornada

Talleres-Español; Los Andes-Italiano; Arsenal-Armenio; Chicago-All-Boys; Almirante Brown-Almagro; Dalmine-Quilmes; Argentinos de Quilmes-Tigre; Estudiantes-Morón; Atlanta-El Porvenir; Defensores-Temperley y Gimnasia-Bánfield.

TALLERES 0 — LOS ANDES 2

TALLERES: Balbiano; Lazlo, Giménez, Commiso, Lo Gato, Filipetto, Saturno, Balbuena, D'Angelis, Aguilar y Lundio. AS: Zitta. DT: Villamor. SC: Pereyra, Loperena, Butron y Tévez.

LOS ANDES: Yonadi; Giorgi, Sánchez, Del Curto, Puentes, Vázquez, Rota, Serrezuela, A. González, J.C. Díaz y Cuellos. AS: Quiroga. DT: Mansilla. SC: Roig, Bianchi, Alois y Ríos.

Arbitro: Feola.

Cancha: Lanús.

Goles en el segundo tiempo: 5m Cuello (L.A.) y 25m. González (L.A.)

ALMAGRO 3 — VILLA DALMINE 2

ALMAGRO: J. Torres; Moulia, Berrios, Gizzi, V. Torres, Guntín, Sánchez, Polesa Figueroa, Varela y Catalán. AS: Vilas Boas. DT: O. Sosa. SC: Juárez, Escobar, Calentino y Díaz.

VILLA DALMINE: Bignone; Schaer, Mazziotti, Pintos, Gutiérrez, Carrica, Gallardo, Contte, Fernández, Letanú y Pérez. AS: Rojo. DT: J. Leonardi. SC: García, Aguilar, Bernabitti y Miloni.

Arbitro: M. Gallina.

Cancha: Almagro.

Goles en el primer tiempo: 37m Catalán (A) y 41m Figueroa (A) de penal.

Goles en el segundo tiempo: 2m Berrios (A), 24m y 26m Fernández (VD).

TIGRE 0 — ESTUDIANTES 0

TIGRE; García, Urcevick, Giustozzi, Márquez, Lemme, Sanz, Gianuzzi, Juárez, Biondi, Fiori, y Paruzzi. AS: Cáceres. DT: Rodríguez. SC: Del Capellán, Cataldo, Blanco y Passini.

ESTUDIANTES: Georgetti; Fuselli, Filipetti, Malaquín, Mastromauro, Belloni, Barufaldi, Ciccarello, Vázquez, Pereyra y Baldovinos. AS: Manis. DT: Trigilli. SC: Lepore, Zucarini, Francioni y Chorroarín.

Arbitro: C. Gónzález.

Incidencias: A los 35 minutos del primer tiempo fueron expulsados Sanz (T.) y Ciccarello (E.) por exceso verbal. A los 29 minutos del segundo tiempo expulsado Valdovinos (E.) por agresión.

ESPAÑOL 1 — BANFIELD 0

ESPAÑOL: Fernández; Trezeguet, Bernárdez, Barrera, L. Pérez, Martínez, Rivero, Quiroga, Díaz, Moreno y Corbo. AS: Catalano. DT: Iturrieta. SC: Jerez, Vallejos, Pesoa y Franzoni.

BANFIELD: Buttice; Moris, Ramírez, Baltar, Zywica, Rodríguez, Ferreira, M. Pérez, Montecello, Del Duca y Leguizamón. AS: Bressan. DT: Veira. SC: Celli, Wade, Jara y González.

Arbitro: Botelli.

Cancha: Español.

Gol en el primer tiempo: 5m Corbo (E).

DURAS SANCIONES POR EL ESCANDALO DEL INFANTIL

MILAN, 21 (EFE).— El escándalo que protagonizara el club Inter de esta ciudad en el pasado Mundial Infantil de Fútbol que se llevó a cabo en la Argentina no finalizó con la fecha última del torneo donde los italianos vencieron al representativo de la Academia Tahuichi de Bolivia, sino que se acrecentó cuando se comprobó fehacientemente que los directivos italianos habían adulterado la edad de uno de sus jugadores. Las autoridades de la península tomaron los recaudos necesarios y se trató de castigar a los responsables del hecho. Efectivamente, y tal como se esperaba, las sanciones llegaron.

Dos años de descalificación para el acompañante **Rodio Migliazza**, un año al directivo **Mario Fiore** y al entrenador **Mario Mareghetti** y seis meses al jugador **Massimo Pellegrini**, fue la sentencia emitida por la Comisión Disciplinaria de Fútbol italiana.

De esta forma se penaliza al **"Inter"** por haber incluido en su equipo al jugador Pellegrini, con edad superior a la permitida, en el Mundial Infantil de Buenos Aires, un torneo que ganó precisamente el equipo de Milán.

Los comisarios disciplinarios impusieron al club "Inter" una multa de **cinco millones de liras (5.000 dólares)** y absolvieron a **Sandro Mazzola**, consejero delegado del club, al jugador **Massimo Ottolenghi**, el que fue suplantado por Pellegrini, y otros directivos y entrenadores.

El abogado defensor argumentó que el torneo argentino no tenía oficialidad alguna, que los organizadores habían autorizado la alineación de dos "fuera de edad" y que los árbitros nunca controlaron las credenciales.

Pero poca defensa existía para el caso del cambio de nombre del jugador Massimo Pellegrini, que jugó "fuera de edad" por un infantil que se quedó en Italia, Massimo Ottolenghi.

La prensa italiana apoyó las sanciones impuestas a los dirigentes del "Inter" y algunos matutinos de Milán aseguraban que las mismas deberían haber sido mayores, ya que tal "mala jugada" no puede tolerarse, menos cuando hay niños de por medio.

BRASIL, TRAS EL PUNTO DE ORO

ES LOCAL ANTE BOLIVIA; CON EMPATAR, VA A ESPAÑA

RIO DE JANEIRO, 21 (AFP).— Los seleccionados de Brasil y Bolivia volverán a enfrentarse aquí mañana por la tarde, en el estadio Maracaná, por la segunda rueda de la etapa final de las eliminatorias sudamericanas correspondientes al Campeonato Mundial de fútbol que en 1982 se llevará a cabo en España.

Brasil es el líder de este grupo, pues derrotó consecutivamente a Venezuela, en Caracas, por 1-0, y a Bolivia, en La Paz, por 2-1. Segundos están sus vencidos, con una victoria y dos contrastes, ya que se derrotaron una vez cada uno y perdieron ante Brasil. Por tal motivo, la representación brasileña con solo empatar estaría clasificada para el Mundial de España.

Brasil y Bolivia se enfrentaron en 11 oportunidades y la selección brasileña obtuvo 9 victorias. Las dos únicas derrotas ocurrieron en 1954, en Cochabamba, por el Campeonato Sudamericano (4-5), y la última en 1979, por la Copa América, en La Paz (1-2).

Para la prensa local, el equipo de Bolivia llegará a Río solamente para cumplir el calendario de las eliminatorias, pues la derrota ante Venezuela, el pasado domingo, le quitó casi toda la posibilidad de lograr la clasificación para España.

Entretanto, el DT de Brasil, Telé Santana, ha tomado todas sus precauciones, principalmente en defensa, porque entiende que Bolivia vendrá a jugar ofensivamente ya que no puede perder ningún punto, pues en ese caso se clasificaría automáticamente Brasil.

El plantel brasileño realizó ayer su último entrenamiento en el campo de deportes de la Marina, situado lejos de Río de Janeiro y fue el "mejor" que realizara la representación nacional en el transcurso de la última semana. Porque el jueves la selección empató, en pobre demostración, con un equipo de segunda división y fue abucheado por los aficionados locales que presenciaron el encuentro. Por tal motivo Telé Santana decidió alejarse de la capital y enfrentar al modesto equipo de la Marina.

Es evidente que la selección de Brasil, no obstante la última victoria frente a Chile por 2-1, en partido amistoso, sigue mostrando un deterioro que preocupa no solo a su técnico sino también a las autoridades de la CBD.

"Pero, pese a todo, Brasil está a un paso de conseguir la clasificación y eso, por ahora, es lo que importa", dijo Telé Santana, quien agregó: **"El partido frente a Bolivia, será una buena prueba, para mostrar el real poderío de mis dirigidos".**

● SANTANA ACEPTA DESAFIO

El entrenador Telé Santana y el mediocampista Zico se manifestaron favorables con la realización de un partido amistoso entre las selecciones de Brasil y Argentina.

Telé Santana afirmó que la idea del partido, que surgió de parte del DT argentino, César Luis Menotti, es excelente, porque de esa manera se podría demostrar el verdadero poderío de ambas selecciones antes de partir hacia España. Por su parte, Zico, afirmó que tendría un placer especial en jugar ese partido, porque desgraciadamente no pudo participar en el Mundialito de Uruguay, debido a una lesión en el muslo aductor de la pierna derecha.

Ahora queda en manos de los dirigentes de nuestro país, tal decisión, aunque en medios allegados a la entidad rectora de nuestro fútbol, se estima como remota tal posibilidad en corto plazo, ya que los planes del DT argentino contemplan antes del previsto con Brasil.

LOS DEL REAL YA FESTEJAN

ZURICH, 21 (EFE).— El Real Madrid disputará con el Inter de Milán la semifinal de la Copa Europea de Fútbol. Según los entendidos, el equipo italiano es el rival más flojo que le pudo haber tocado a los "merengues" en este sorteo de las semifinales, ya que tanto el Bayern Munich y el Liverpool británico están atravesando por un muy buen momento futbolístico. Los partidos de ida se realizarán el 8 de abril y las revanchas el 22 del mismo mes. En España, especialmente en Madrid se recibió con optimismo el hecho de que en el sorteo el Inter enfrentara al Real. Los hispanos se tienen fe.

El otro partido, entre Bayern de Munich y Liverpool será muy parejo.

BOCA NO VA, ES MUY CARO

ASUNCION, 21 (Saporiti).— Prácticamente se descartó la presentación de Boca Juniors en esta ciudad, por la alta cotización que el club argentino exige para que sus estrellas, incluido Diego Maradona, salgan a la cancha. Según voceros, 100 mil dólares es la cantidad que pide Boca para jugar en forma amistosa contra la selección paraguaya de fútbol.

Los dirigentes patrocinantes, que son de la Unión del Fútbol del Interior, dijeron que ellos estirándose al máximo pueden reunir 70 mil, como caso excepcional, ya que al Cosmos de Nueva York le abonaron 66 mil por su actuación. Lo que confirmaron fue el partido contra San Lorenzo el próximo domingo.

SON FAVORITOS

Barcelona y el Atlético, en los Papeles Deben Ganar

MADRID, 21 (EFE).— La vigésima novena jornada de la liga española de fútbol en el análisis se muestra como una fecha sin grandes apremios para los equipos que encabezan la tabla de posiciones, que son: el Atlético de Madrid, en primer término, y el Barcelona en carácter de escolta.

El actual líder del torneo recibirá la visita del Salamanca, que a pesar de llegar a Madrid precedido de un resonante triunfo ante el Barcelona, su mala campaña no deja albergar muchas esperanzas de que consiga un resultado favorable en el estadio Vicente Calderón.

Cuando faltan 6 jornadas para finalizar con este campeonato, al Barcelona lo separan 4 puntos del Atlético; entonces no deberá perder ni una unidad si quiere mantener las esperanzas latentes de conseguir el título. El domingo será visitado por el tenue Zaragoza, que sin ninguna pretensión intenta mejorar la puntería con su nuevo técnico.

La jornada estará complementada por los siguientes encuentros, que podrán crear expectativas de acuerdo con las posibilidades que guarden de encaramarse en los primeros lugares de la tabla: el Hércules recibirá la siempre esperada visita del Real Madrid, que no pierde el interés que despiertan los equipos potencialmente fuertes; Betis enfrentará al Valladolid; el Real Sociedad hará de local contra el Almería; las esperanzas del Valencia recibirán al alicaído Murcia; el Osasuna será visitado por el Sevilla; Las Palmas hará lo propio con el Atlético de Bilbao, para que el Español cierre la jornada al viajar hasta Gijón para enfrentar al local.

El campeonato español ha perdido la lucha que puede significar la disputa de los últimos lugares, que son los que determinan el descenso, porque ya se saben los tres nombres de los equipos que perderán la categoría durante esta temporada. Ellos serán: Salamanca, Murcia y Almería.

Pero en contraposición ha ganado en interés la lucha que se libra por las tres primeras plazas, que serán las que decidan los representantes hispanos en la Copa UEFA. La poca diferencia que existe entre los equipos que cuentan con mayor chance es lo que hace esta instancia final más vibrante.

¡QUE OCASION!

Juventus con el Cola; el Roma y un Peligroso Viaje

ROMA, 21 (AFP).— Toda Italia vive expectante de los resultados que sigue arrojando el torneo oficial que cuenta con el liderazgo del Juventus y Roma, que no dan el brazo a torcer, ni ceden posiciones.

Mañana se desarrollará la vigésimo segunda jornada del torneo, en donde el Juventus parece tener el compromiso más aliviado de lo que va de la temporada. Enfrentará a la endeble escuadra del Peruggia, que ya no tiene ninguna esperanza de salvarse del descenso, al estar a 5 puntos de su perseguido más inmediato, Brescia, ostentando en soledad la última plaza de la tabla. Los pronósticos se vuelcan todos en favor del líder que además será local.

Mientras tanto el otro puntero, o sea el Roma, deberá visitar el difícil campo del Catanzzaro, que viene ubicado en el pelotón del medio. El choque puede ser determinante para aclarar la posesión de la punta.

Por otro lado, Nápoli es escolta a un punto de distancia. En carácter de visitante se llegará hasta Avellino para intentar esa mínima diferencia que lo separa de Roma y Juventus.

Solo por la atracción que puede levantar una presentación del Internazionale, su partido como local frente al Pistoiese es factible que depierte algún interés en la afición.

Cagliari y Fiorentina, más por tradición que por méritos ganados en el actual torneo son una promesa de protagonizar un partido emotivo.

El Torino, acompañante en las colocaciones del Cagliari con 21 puntos, debe viajar hasta el estadio del Como, que a pesar de no haber cumplido una campaña aceptable se torna difícil porque como local generalmente consigue resultados sorprendentes, casi opuestos a los que trae de otros campos.

Y entrando en la zona caliente del descenso se debe considerar el encuentro de Brescia y Bologna que seguramente, con poco fútbol y técnica pero con gran fervor y potencia buscarán lograr marcadores que vayan alejando esa sombra que tanto aterra en los campeonatos italianos.

En la misma tesitura Udinense y Ascoli tratarán de conseguir una victoria que despeje los anuncios de tormenta que trajeron los últimos resultados.

LOS URUGUAYOS TIENEN PRESIDENTE

MONTEVIDEO, 21 (AFP).— La crisis político - económica que conmovió al fútbol uruguayo en los últimos días llegó a su fin con la designación de un nuevo cuerpo de neutrales que guiará los pasos de la celeste en su carrera hacia el Mundial de España.

El humo blanco de una solución —al parecer duradera— que surgió anoche tras una reunión de los directivos de primera división con el comandante en Jefe del Ejército, teniente general, Luis Queirolo, disipó las dudas creadas en torno de la continuación de los éxitos internacionales conseguidos en la temporada 1980-81 a nivel de selecciones y de clubes.

La esperada designación recayó sobre un ex tesorero de la Asociación Uruguaya de Fútbol (AUF), el coronel retirado Matías Vázquez, de larga trayectoria como dirigente en distintas divisionales.

Integrante de un comité ejecutivo que tiempo atrás llamó la atención por su buen desempeño, Vázquez ya declaró como objetivo fundamental del órgano rector, la participación de Uruguay en el mundial español y sus eliminatorias, a disputarse dentro de tres meses frente a Perú y Colombia.

La crisis, que denunció una vez más la pobreza de los clubes uruguayos, se desató días pasados cuando dos instituciones reclamaron mayor porcentaje de las ganancias obtenidas por la asociación en el Mundialito.

El retiro de la confianza por parte de una de ellas al cuerpo de neutrales precipitó los acontecimientos y determinó la renuncia irrevocable de estos dirigentes, dejando al fútbol sin gobierno.

Durante varias noches los presidentes de los clubes de primera división debatieron sobre los sucesores de los renunciados neutrales, pero sin llegar a un acuerdo de fondo que pusiera fin a la apremiante situación.

Hace dos días el propio gobierno demostró interés en el problema cuando el comandante en Jefe del Ejército reunió a los titulares de dichos clubes y solicitó una evaluación de sus finanzas.

Esas conversaciones informales arrojaron los primeros resultados positivos que hicieron prever un rápido desenlace de la crisis.

Poco demoró entonces la elección, que recayó sobre un experimentado hombre de fútbol que asegura, por lo menos en los papeles, un normal desarrollo de la actividad.

A tres meses de las eliminatorias mundialistas, Uruguay salvó con buen éxito el inconveniente de una de sus acostumbradas crisis.

Si consiguió sobrellevar este lance, opinaron los entendidos, muchas serán las posibilidades de concurrir a la península pues —según aseguraron los mismos especialistas— las falencias más importantes del balompié celeste nunca se situaron dentro de un terreno de juego sino en las mesas de trabajo de sus directivos.

EL AUTODROMO SE VOLVIO CHETO

Mañana, el Gran Premio de Motos, "Mata Mil"

Desde las 11 horas se están disputando en el circuito número 6 del Autódromo Municipal, las pruebas de clasificación correspondientes a las categorías 125, 250 y 350 cm3, que mañana habrán de animar el Gran Premio de la República Argentina de Motociclismo, primera jornada del año válida para los campeonatos mundiales del deporte motor de las dos ruedas.

Todas las categorías compiten en el mismo escenario, que tiene una extensión de 4.208,20 metros. La segunda sesión, será la definitiva para designar los respectivos lugares en las distintas grillas de partida.

En motociclismo y según el reglamento vigente de la Federación Internacional, en las largadas, la primera fila la componen siete participantes y seis en las restantes. De esa forma, lograr una ubicación entre los siete primeros se considera fundamental, por lo que hombres y máquinas dan todo de sí, para mañana largar en buena ubicación.

Lo arriesgado de este deporte quedó puesto de manifiesto hoy a la mañana. Hubo tres accidentes. En 250 cc. se cayó Martín Wimmer con el número 20, en 350 cc. Didier Radiguez (con el 40) y Jean Pablo Marchetti. Todos sufrieron diversos traumatismos sin gravedad alguna.

En 250 cc. la clasificación final fue la siguiente: 1) Carlos Lavado (Venezuela) con Yamaha en 1m58s76 con un promedio de 127,575; 2°) Jean Francois Balde (Francia) con Kawasaky en 1m58s99; 3°) Graeme Geddes (Austria) con Yamaha en 1m59s13; 4°) Herve Guilleux (Francia) con Siroko Rotax en 1m59s25 y 5°) Martín Winner (Alemania) con Tama en 1m59s53.

En 125 cc. fue 1° el español Angel Nieto con Minarelli en 2m 03s 05 con un promedio de 123,117; 2°) Lois Regiani (Italia) con Minarelli en 2m 03s 31; 3°) Pier Paolo Bianchi (Italia) con MBA en 2m 04s 07; 4°) Guy Bertin (Italia) con San Venero en 2m 04s 54; 5°) Hugo Vignetti (Argentina) con MBA-Juki en 2m 04s79 y 6°) Willy Pérez (Argentina) con MBA en 2m 04s 98.

● LO QUE PASO AYER

En la jornada de ayer, se lograron registros mucho mejores que los del jueves. Es que la mayoría de los pilotos colocó las relaciones de caja adecuadas para el recorrido y el dibujo del circuito. Sin embargo, hay dos factores que perjudicaron a las categorías más poderosas, las de 250 y 350 cm3. En primer lugar, se adujo que los pilotos de los equipos oficiales recién hoy utilizan los neumáticos especiales de clasificación y, segundo, que en algunos sectores del circuito que fueron recientemente pavimentados las máquinas pierdan adherencia, al ser distinto el compuesto asfáltico utilizado. La pérdida de sustentación, hace factible que los pilotos pierdan el equilibrio.

Así, en la jornada de ayer, se cayeron el alemán occidental Antón Mang y los hermanos venezolanos Alemán, sufriendo Eduardo un fuerte golpe en el tobillo derecho, que le dificultó las maniobras, sobre todo en aquellos sectores en los que hay que inclinarse para lograr mayor velocidad.

El argentino Hugo Vignetti en 150 cm3; el venezolano Carlos Lavado en 250 y el francés Francoise Balde en 350 cm3, fueron los pilotos más veloces de la jornada de ayer.

Las motos lanzadas a velocidad son un espectáculo emocionante. Mañana, se vivirá una gran fiesta.

Una curva y la pericia conductiva que hace emocionar al espectador.

Según Lotus, su Nuevo Auto fue Autorizado Para Brasil

PARIS, 21 (AFP).— El Lotus BB de Colin Chapman, marginado en el Gran Premio de Long Beach de Fórmula 1 disputado el domingo pasado, fue declarado "conforme con el reglamento en vigor y por lo tanto autorizado a participar en todas las pruebas futuras", indicó aquí un portavoz

La escudería Lotus-Essex, que decidió transportar el auto en litigio desde Estados Unidos hasta Brasil, donde se halla actualmente, indicó su intención de alistarlo en los grandes premios del 29 de marzo en Río de Janeiro y el 12 de abril en Buenos Aires.

Un tribunal deportivo que sesionó en Atlanta, Estados Unidos, para estudiar la apelación de Chapman a raíz de la prohibición de utilizar el novedoso modelo en el Gran Premio de la Costa Oeste norteamericana, dio un veredicto favorable al célebre constructor.

Un grupo de colegas, entre ellos Frank Williams, campeón mundial 1980 de constructores, había presentado una reclamación contra el Lotus BB alegando su incumplimiento del reglamento técnico que acaba de entrar en vigencia para la F1.

El auto de Chapman innova profundamente desde el momento en que cuenta con dos chasis superpuestos, de los cuales uno incorpora los elementos clásicos de suspensión y el otro se encarga de los apoyos aerodinámicos que garantizan la mejor adherencia al piso.

Pese a que las pocas pruebas realizadas hasta ahora por el italiano Elio de Angelis, piloto número uno de Lotus, dieron resultados corrientes, se cree que la puesta a punto del sistema revolucionario permitirá una vez más a Chapman tomar gran ventaja a sus rivales.

Algo parecido había ocurrido en 1978, cuando el Lotus 78 que explotaba el "efecto suelo" con su forma inédita hasta entonces de ala de avión invertida prácticamente ridiculizó a sus adversarios, y ofreció el título de campeón del mundo a su piloto número uno, el italoamericano Mario Andretti.

Esta vez la inventiva de Chapman, que figura entre las leyendas de la F1, dio con la fórmula adecuada para contornear el flamante reglamento de la categoría, impuesto tras áspera lucha entre los constructores anglosajones y la autoridad del automovilismo mundial.

F1: ENTRADAS DESDE EL 25

A partir del próximo **miércoles 25 de marzo** se pondrán en venta, exclusivamente en la sede central del **Automóvil Club Argentino, Avenida del Libertador 1850**, las entradas para plateas numeradas de los sectores **General Roca y Almirante Brown**, correspondiente al Gran Premio de **Fórmula 1 de la República Argentina** que se disputará en el **Autódromo Municipal el 12 de abril.**

En el afán de mejorar las comodidades ofrecidas al público, este año se habilitarán **3.000 nuevas** localidades —plateas numeradas— en el área del **parque Almirante Brown.**

JABOUILLE NO CORRERA

RIO DE JANEIRO, 21 (AFP).— Una nueva postergación ha sufrido en su reaparición el piloto Jean-Pierre Jabouille, por estimarse que todavía no ha transcurrido el tiempo mínimo para restablecerse totalmente.

Ante esta circunstancia el francés volverá a cederle su butaca en el Talbot Ligier a su compatriota Jean-Pierre Jarier, como ya lo hiciera el domingo pasado en oportunidad de disputarse el Gran Premio de Long Beach. Dicho anuncio fue dado a publicidad por el responsable de la escudería francesa, Pierre Gall.

Como se recordará, Jabouille sufrió un grave accidente al participar por última vez con el Renault Turbo, en el Gran Premio de Canadá, en 1980. Después de ese lamentable acontecimiento, el francés se sumió en una serie de intensos tratamientos que le han dado un óptimo resultado al poder recuperar plenamente el movimiento de su pierna derecha.

● DUO ARGENTINO

MINAS, Uruguay, 21 (AFP).— La pareja argentina Garro - Tornquist, con Puegeot 504, domina la clasificación general del Rally Copa de Oro 19 Capitales, tras ganar en la víspera la primera especial de la prueba que tiene puntaje para el campeonato sudamericano de regularidad.

Marlboro

AUTODROMO MUNICIPAL
DE LA CIUDAD DE BUENOS AIRES.
ENTRADAS EN VENTA A PARTIR DE LAS 8 HS.
DESDE $ 30.000.-

Ya concluida la tarea diaria, el pequeño gladiador se apresta a pasear por la ciudad.

En plena actividad, el argentino Laciar pone todo su esfuerzo para llegar entero al 28.

LLEGO LA HORA DEL ASADO

Agasajo a Laciar y Compañía; Faltan Sparrings

TELEFOTOS DE PABLO FORNELLS, ENVIADO ESPECIAL

JOHANNESBURGO, 21 (NA, AP).— Fue otra jornada que no registró novedades, lo que puede llegar a significar que todo marcha perfectamente bien. Ello se debe indudablemente al muy buen estado que muestra **Santos Laciar**, quien se encuentra un kilo por encima del peso máximo que marca la categoría, sinónimo de su buena preparación.

A raíz de ese buen trabajo desarrollado, "Falucho" se puede dar el lujo de hacer guantes con un zurdo, como lo es el rubio Peter Njurie.

Si bien su trabajo no fue lucido, lo que se pretendió con ello fue cambiar la rutina, puesto que **Mathebula** es un boxeador ortodoxo en cuanto al planteo de su guardia, lo que no tendría que presentarle problemas. Lo que se ha terminado de consolidar, desde que el equipo se encuentra en esta ciudad, es el grupo, máxime ahora que se han unificado habitaciones para permitir el alojamiento de los periodistas argentinos, que comienzan a llegar y se encuentran con que la afluencia turística a esta ciudad es muy grande y que por lo tanto están casi agotadas todas las comodidades de la hotelería.

El trabajo del grupo comienza a la mañana con el "footing", la gimnasia y termina con el infaltable "picado", en el cual se destacan algunos por sus conocimientos con la "redonda". Las bromas son asumidas por todos sin ningún tipo de problemas, sobre todo el retador del campeón mundial a quien se le reconoce gran habilidad para cabecear. Pero cuando llega el momento del trabajo a las órdenes del profesor Russo, no se salva ninguno de los integrantes de la delegación.

Mañana no registrará actividad el grupo, pero habrá una variante con respecto a lo planificado anteriormente. En efecto, se cambió la visita a la reserva del Parque Krueger, y en cambio se resolvió aceptar una invitación de un grupo de argentinos radicados en este país, agrupados en una flamante Sociedad Argentina en Sudáfrica, la que ofrecerá a Laciar y al resto del equipo, un asado a la criolla. Nadie quiso dejar de lado la invitación, no por la comida en sí, pues aquí se come muy bien, sino por la certeza que tienen todos de que pasarán un momento muy agradable.

La reunión se efectuará en un lugar distante 50 kilómetros de Johannesburgo, y ya fue fijada la hora de regreso, que se concretará a las cuatro de la tarde, para el lunes retomar el entrenamiento bien descansados. Con ello se pretende que el último esfuerzo con miras a la conquista del título mundial se realice sin penurias.

● INSPECCION DE LECTOURE

Juan Carlos Lectoure, se encargó de hacer una visita al estadio donde se desarrollará el combate por el título mundial de los moscas. Según sus apreciaciones ,es un estadio como el de Atlanta o San Lorenzo, con tribunas de madera y una capacidad para unos 60.000 espectadores. Cuando le preguntó al promotor Bill Bosch: **"piensan llenarlo"**, recibió como respuesta: **"El problema va a ser impedir que entren 80.000 en lugar de los 60 mil que caben aquí".**

"Tito", aprovechó el viaje para estipular qué tiempo será el necesario para arribar al escenario del combate sin apuros, calculando que se puede llegar a él en unos treinta minutos.

Lo que preocupa a Lectoure, es la escasez de sparrings que tiene Laciar para entrenarse.

"Nos prometieron que tendríamos la cantidad de gente necesaria, pero no ocurre de esa manera. La cantidad de colaboradores es insuficiente para un boxeador que se prepara para un título mundial".

Igualmente el promotor argentino expresó que Laciar pese a estos inconvenientes llegará perfectamente al sábado de la pelea.

SE GANARON LA SILBATINA

TUCUMAN, 21 (De nuestro corresponsal).— Los **40 millones de pesos** que se recaudaron en el estadio **Villa Luján** de esta ciudad, fueron suficiente motivo para que el público, descontento con el combate que libraron el santafecino **Carlos Fernández (79,500 kgs.)** y el cordobés **Abel Celestino Bailone (77,500 kgs.)**, silbara hasta el cansancio la despedida de ambos púgiles.

Las tarjetas de los tres jurados coincidieron al ver empatada la pelea, que se mostró muy deslucida desde el mismo instante en que sonó la campana por primera vez. El fallo fue unánime, no dejando lugar a dudas.

El comienzo se caracterizó por el insistente ataque que trató de mantener **Bailone** sobre el santafecino, que cometió muchas infracciones en los asaltos iniciales, para contrarrestar esa aparente ambición de su rival por conectar golpes eficaces.

Pero con el correr de los minutos **Fernández** fue diluyendo la predisposición ofensiva evidenciada por su oponente, lo que convirtió al match en finalmente se sumió a un combate complicado y congestionado de irregularidades, por ambas partes.

A pesar de la poca claridad que evidenció la pelea, se debe remarcar que Bailone siempre intentó ir al frente en busca de la anatomía de **Fernández**, que con más maña que recursos boxísticos, fue capeando las situaciones apremiantes.

Al ir pasando los rounds se pudo percibir que la pelea no mejoraría, ni técnica ni emotivamente, fue por eso que a partir del sexto asalto, el público presente comenzó a silvar insistentemente para que **Fernández** y **Bailone** mejoraran el espectáculo que estaban brindando.

Ante esta reprobación de los espectadores, ambos contendientes parecieron asimilar el pedido, y fue en el séptimo y octavo rounds donde se vieron las mejores manos puestas por **Bailone** en la cara de **Fernández**, que evidentemente sintió los impactos. Pero el descanso sirvió para que el santafecino se recuperara y al promediar el octavo asalto no solo contuviera la embestida de **Bailone**, que quería rematar la pelea, sino que además contragolpeara con precisión. Así le devolvió a su rival los golpes recibidos en el round anterior.

Luego de esto, ambos volvieron a la abulia que había revestido cada instante del combate.

DEBUTAN LAS CHICAS

En el Sudamericano de Básquet

LIMA, 21 (UPI).— El II Campeonato Sudamericano de básquetbol juvenil femenino comenzará hoy en esta ciudad, a partir de las 18 (20, de Argentina) con la actuación de las selecciones de Argentina y Colombia en el partido inicial.

Además de Argentina y Colombia, también intervienen Brasil, Bolivia y Perú. El torneo que finalizará el próximo jueves fue ganado, en su primera disputa, por la selección de Brasil que, en esta oportunidad, es favorita para retener el título.

Después de Argentina - Colombia, jugarán los seleccionados de Bolivia y Perú y quedará libre Brasil. Los encuentros se disputarán en el Coliseo "Del Puente del Ejército", y a la jornada inaugural asistirá el presidente del Perú, doctor Fernando Belaúnde Terry y su señora esposa.

Si bien los críticos deportivos locales estiman que las brasileñas podrán quedarse nuevamente con el título, no descartan la posibilidad de una sorpresa por parte de los equipos de Argentina y Perú.

● INTENSO ENTRENAMIENTO

Bajo las órdenes de su entrenador, Pedro Batis, las argentinas realizaron ayer un intenso entrenamiento que permitió conocer el estado físico de sus integrantes así como también sus condiciones técnicas. Por su parte, la selección de Colombia que también se movió en la cancha del Coliseo, bajo la conducción de su reponsable, el técnico Jairo Marín, demostró que está en pleno proceso de superación.

Mañana, en la segunda fecha, se medirán Bolivia - Argentina y en segundo turno se producirá el debut de Brasil frente a Colombia, quedando libre Perú. La tercera jornada se cumplirá el lunes, enfrentándose en primer término Perú - Colombia y luego el gran encuentro entre Brasil y Argentina. Libre, Bolivia.

El martes será día de descanso y el miércoles próximo en la cuarta fecha jugarán Brasil - Bolivia y Perú - Argentina, quedando libre Colombia. La quinta y última jornada del II Campeonato Sudamericano de básquetbol femenino juvenil se llevará a cabo el jueves y se medirán Bolivia - Colombia y Perú - Brasil. Libre quedará Argentina.

Los Seleccionados

El entrenador Raúl García ya nominó a los 21 jugadores que integrarán el preseleccionado de básquetbol de Capital Federal, que en el argentino de Neuquén irá en procura de obtener su tercer campeonato en forma consecutiva.

En la lista están incluidos jugadores de Obras Sanitarias, que en un primer momento no iban a ser llamados.

Asimismo hay cuatro jugadores de Ferro Carril Oeste, que no fueron convocados, pero que igualmente están incluidos.

Los jugadores citados, que ya comenzaron a hablar con los directivos de la intervención, son los siguientes: Eduardo Cadillac, Carlos Raffaelli, Jorge Martín, Adolfo Perazzo y Esteban Camisassa (Obras Sanitarias); Norberto Meire, Carlos Pellandini, Daniel Ludi y Daniel García Fernández (River Plate); Ricardo Rattone y Horacio Guglielmino (Bet Am); Roberto Leveau, Mario Scola y Claudio Villanueva (Boca Juniors); Vicente Pellegrino y Carlos Ferello (Ferro Carril Oeste); José Escandón (Vélez Sársfield); Daniel Pace (San Andrés); Néstor Passeti (Gimnasia y Esgrima La Plata); Daniel Barralez, Gustavo Fuente y Ricardo Giaccone (Independiente).

Neuquén: Todo Listo

En la Casa de la Provincia de Neuquén se realizó en la víspera una conferencia de prensa, en la que se anunció oficialmente la realización del 48° Campeonato Argentino Masculino de básquetbol, que se llevará a cabo en esa provincia del 25 de abril al 2 de mayo próximos.

Estuvieron presentes el gobernador de Neuquén, general de brigada, Domingo Trimarco; el titular de la Federación Neuquina, ingeniero Mario Morán y el interventor en la CABB, coronel Héctor Campodónico.

El general Trimarco destacó la importancia que tiene para Neuquén la realización de un certamen de tanta magnitud, que solo es superado por el fútbol y la Fórmula Uno Internacional.

Subrayó que espera que el certamen sea todo un éxito y que el público le preste su apoyo al esfuerzo realizado por un grupo de gente que fundamentalmente quiere el deporte.

El ingeniero Morán resaltó el apoyo brindado por la propia gobernación, el Banco de la Provincia y la lotería neuquina.

LUNA, DE FIESTA: PELEA BALLAS

Esta Noche el Cordobés Enfrentará al Chileno Jaime Miranda

El boxeador cordobés, afincado en Mendoza, Gustavo Ballas, que se encuentra ubicado en el primer lugar del ranking internacional de los supermoscas, enfrentará esta noche al chileno Jaime Miranda en un combate pactado a 10 asaltos en la tercera velada pugilística de este año que se llevará a cabo en el estadio Luna Park.

Gustavo Ballas, que se halla invicto a través de 46 presentaciones, es sin ninguna duda la más firme promesa del boxeo argentino y llevado de la mano de don Paco Bermúdez —su manager—, buscará elevarse a los planos altos del pugilismo internacional.

Para ello Ballas ha trabajado duro y parejo durante estos dos últimos años. Sin prisa, pero también sin pausa, ha ido madurando como un excelente boxeador, y si bien ha tenido algunas actuaciones deslucidas, en la mayoría de sus combates dejó sentado el real valor boxístico que tiene. Su técnica depurada, tanto en ataque como en defensa, buen traslado de piernas, y "pimienta" en ambas manos, son los principales elementos que marcan la presencia de un boxeador con futuro.

Precisamente, en fecha próxima, (2-5-81) el cordobés enfrentará en el estadio Luna Park al japonés Jackal Maruyama, en una de las peleas eliminatorias para pretender luego el combate por el título mundial de la Asociación Mundial de Boxeo (AMB). El otro enfrentamiento eliminatorio será el que apurarán el coreano Suk Chul Bae y el panameño Rafael Pedroza. Los dos ganadores sostendrán la pelea por la corona de los supermoscas, que recientemente creara la AMB. Posteriormente, el campeón tendrá que darle la chance al que figura quinto en el ranking de ese organismo. Vale aclarar que el Consejo ya tiene esa categoría y el entonces campeón mundial, el venezolano Rafael Oronó, fue destronado, recientemente, por el coreano Chul Ho Kim. En el combate de esta noche, Ballas tendrá a un rival ya conocido. El chileno Jaime Miranda es un boxeador aguerrido, primero en el escalafón de su país, que sobre 28 peleas disputadas perdió cuatro y empató dos. De las cuatro perdidas dos las sufrió frente a Ballas y una tercera ante Santos Laciar.

En su último combate, precisamente frente a Ballas, el chileno perdió ajustadamente, en Villa María. Y es buena esta nueva oportunidad que se le presenta para intentar rehabilitarse frente al encumbrado pugilista nacional. La tercera puede ser la vencida, pero no creemos que Miranda haya adelantado mucho más de lo que demostró en las presentaciones anteriores, ante el mismo Ballas y nuestro campeón Santos Laciar, para quedarse con la victoria.

● **MUY FLOJO**

Esa última confrontación entre Ballas y Miranda, en Villa María, ha sido, precisamente, una de las peleas deslucidas de nuestro exponente y por eso no creemos que pueda tomarse revancha el púgil trasandino, más aún si tenemos en cuenta que dentro de mes y medio Ballas tendrá ante el japones Maruyama su primera gran oportunidad, para luego disputar la corona mundial.

La pelea entre Ballas y Miranda constituye el fondo estelar de una velada que se iniciará a las 21.45, con la disputa de dos combates preliminares y un semifondo a cargo de los livianos Orlando Freccini y Néstor Gudin.

Bob Arum Dice que Habrá Posibilidades Para Pardo

A pesar de la poca confiabilidad que se le puede permitir a las palabras del norteamericano Bob Arum, éste anunció que son muchas las posibilidades con que cuenta el argentino Rubén Pardo para enfrentar por la corona mundial a Marvin Hagler.

Según el referido promotor, el combate se podría llevar a cabo en el próximo mes de agosto, momento en que Hagler indefectiblemente habrá efectuado la defensa optativa que corresponde a todo campeón. De acuerdo con lo resuelto por la gente que dirige al titular del cetro ecuménico la misma se llevará a cabo frente al ex monarca Vito Antuofermo. Lógicamente, la oportunidad del argentino dependerá mucho de que el italiano no recupere el título.

Pero igualmente, y aunque se empeñen en retardar la oportunidad del argentino para que combate en el orden mundial, no podrán seguir manteniendo esa situación por mucho tiempo. Porque el pupilo de Cuello, por su ubicación en el ranking, sabe que esa chance deberán dársela tarde o temprano, contra Hagler o contra Antuofermo.

De las declaraciones vertidas por el promotor norteamericano se desprende que será muy factible que la probable pelea que protagonice Pardo se desarrolle en Estados Unidos o en la Argentina.

UN BOCHAZO DE URUGUAY

LIMA, 21 (ANSA).— La representación de Uruguay conservó el título sudamericano de campeón de bochas al derrotar a Perú en las modalidades de individual y parejas, en la penúltima fecha del Torneo Sudamericano que se realiza en esta capital.

Uruguay, que había logrado el título sudamericano en el torneo celebrado hace unos meses en una ciudad próxima a Montevideo, aseguró el título del campeonato extraordinario que se desarrolla en esta capital, faltando aún una fecha.

Cumplida la penúltima fecha Uruguay ocupa el primer puesto de la clasificación general con 6 puntos, seguido por Perú con cuatro, Paraguay con tres y Chile con dos.

El uruguayo Nilton Salvatore logró el título individual al superar sin mayores problemas en la última partida al peruano Carlos Huarcaya, por 18-3.

KARPOV VS. KORCHNOI

Las Partidas por el Mundial se Llevarán a Cabo en Merano Italia

AMSTERDAM, 21 (EFE).— Unos 281.250 dólares recibirá el vencedor del encuentro que por el título mundial de ajedrez disputarán el actual campeón Anatoly Karpov, soviético, y el aspirante, el nacionalizado suizo Viktor Korchnoi.

El perdedor recibirá unos **168.750 dólares.**

El encuentro se realizará en la ciudad italiana de **Merano,** según el sorteo efectuado en la sede de la **Federación Internacional de Ajedrez,** después de que ambos maestros no se pusieron de acuerdo en cuanto al sitio.

Mientras **Karpov** expresó su preferencia por **Las Palmas de Gran Canaria, Korchnoi** se inclinó por **Merano,** quedando como otra posibilidad la capital **islandesa de Reykjavik.**

Olafsson, de la **Federación Internacional,** informó que al no haber llegado los dos jugadores a un acuerdo efectuó un sorteo en presencia de sus representantes.

Las reglas para la disputa del título mundial serán las mismas que rigieron el encuentro entre ambos en **Baguio (Filipinas) en 1978,** según las cuales se proclamará campeón el primero que consiga **seis victorias,** sin que cuenten las tablas.

Ineke Bakker, de la secretaría de la **FIDE, aclaró que Karpov y Korchnoi tienen 14 días para aceptar la localidad elegida, así como la fecha de comienzo del encuentro.**

Viktor Korchnoi ha accedido a enfrentarse con **Karpov,** pese a no haber conseguido que se permitiera la salida de su esposa **Bella** y de su hijo **Igor** de la **Unión Soviética,** donde están retenidos por las autoridades, después de que en **1976 Viktor se exiliara y fijara su residencia en Suiza.**

En una carta dirigada el pasado mes a la **FIDE, Korchnoi pidió a Olafsson** que empleara su influencia con las autoridades soviéticas para que permitiesen que su familia se reuniese con él, lo que en estos momentos se suponía una gran desventaja en un encuentro deportivo tan trascendental. No obstante, y pese a no haberlo conseguido, **Korchnoi** declaró que, en cualquier caso, se enfrentaría a Karpov, ya que **"renunciar sin jugar sería demasiado bueno para los soviéticos".**

En el encuentro de **1978,** en **Baguio, Karpov revalidó su título al imponerse por seis victorias a cinco.**

Sin lugar a dudas, la trascendencia que ha tenido la organización de este match ha sido única. Por un lado el hermetismo de los soviéticos y del propio Karpov y por el otro, la temperamental presencia de Korchnoi, harán que este campeonato del mundo sea realmente atractivo.

● **ARREGLO CARRIZO**

El conocido atleta argentino Juan Carrizo finalmente llegó a un total acuerdo con las autoridades del área deportiva del Círculo de Suboficiales de la Policía Federal Argentina. El notorio atleta defenderá de ahora en adelante los colores de la mencionada institución.

Carrizo pasará a formar parte del equipo que encabezan Mario Coria, Julio Gallardo y José Sandoval. El equipo conformado por la entidad es una prueba concreta de los esfuerzos aunados para apoyar a un deporte que todavía es amateur en nuestro país.

LA COMANECI EN VENEZUELA

CARACAS, 21 (UPI).— La gimnasta rumana **Nadia Comaneci,** ganadora de varias medallas de oro en las olimpíadas de Montreal y Moscú, se encuentra en Venezuela para realizar presentaciones en varias ciudades.

Procedentes de Nueva York, Nadia y 11 jóvenes atletas del equipo de gimnasia de Rumania llegaron a esta capital para presentarse en el gimnasio Teodoro Gubaira, de Valencia, la maestranza César Girón de Maracay y el poliedro de Caracas, en lo que consideran una gira preparatoria para el Campeonato Mundial Universitario de Bucarest y el Campeonato Mundial en México.

La "reina" de la gimnasia, como la define la prensa caraqueña, tiene 19 años y estudia en el Instituto Superior de Educación Física de Bucarest, donde se prepara para formar a las futuras generaciones de gimnastas de su país.

Mundial de Golf: Australia Golpea Poco y Suecia Teme

CALI, Colombia, 21 (AP).— Australia surgió como el principal rival de Suecia al cierre de la segunda vuelta del VI Campeonato Mundial de Golf Femenino, que se realiza aquí.

Australia ascendió del tercero al segundo lugar y se ubicó a solo un golpe de Suecia. España, que estaba en el segundo puesto a tres golpes de Suecia, descendió al tercero y tiene una desventaja de siete golpes.

La reacción de Australia fue encabezada por su estrella, Edwina Kennedy, quien se lució con el menor recorrido de la tarde: 69 golpes, tres abajo del par de la cancha del club campestre.

Kennedy, quien el primer día acumuló 76 golpes, avanzó a la segunda casilla.

Charlotte Montgomery, de Suecia, con vueltas de 70-72, se mantuvo en el primer puesto con tres golpes menos que su más próxima rival.

Denisse Hutton, de Australia, quien ayer compartía la primera colocación con Montgomery, descendió al tercer lugar.

Taiwan, que defiende los títulos individual y por países que consiguió en 1979, reaccionó y subió del puesto undécimo al sexto.

Patricia González, de Colombia, conservó la condición de primera latinoamericana. La golfista anfitriona ocupa el quinto lugar, a cinco golpes de la líder.

Argentina, que estaba en la octava plaza, cayó a la undécima y Colombia avanzó a la novena.

Posiciones por países al completarse 36 hoyos, la mitad de la prueba: 1) Suecia, 142-147, 289 golpes; 2) Australia, 146-144, 290; 3) España, 145-151, 296; 45(Francia, 150-149, 299

Los Pedales Ríen Porque en Cuyo Pegarán la Vuelta

SAN JUAN, 21 (De nuestro corresponsal).— Hoy se pondrá en marcha la prueba ciclística "Vuelta de Cuyo", que durante nueve días recorrerá las provincias de San Juan, Mendoza y San Luis, completando una distancia de 1.070 kilómetros.

La exigente competencia se largará en esta ciudad, frente a la plaza 25 de Mayo, y la primera etapa abarcará 130 kilómetros, culminando en el autódromo El Zonda. El domingo por la mañana se harán parciales contra reloj, en tanto que por la tarde se hará una etapa de 107, en pelotón.

El lunes, a partir de las 16.30, se hará el denominado "Circuito Ullum". Al día siguiente la etapa unirá San Juan y San Luis a través de 110 kilómetros, y el miércoles se correrá el tramo Alto Pencoso (San Luis) - Santa Rosa (Mendoza) - La Paz - Villa Nueva, de 150 kilómetros.

El jueves se llevará a cabo uno de los tramos más difíciles, el que une Mendoza y Uspallata, atravesando los caracoles de Villavicencio en plena precordillera. El viernes, la carrera volverá a transitar territorio sanjuanino, hasta Calingasta, donde el sábado se hará otra prueba contra reloj sobre 43 kilómetros.

El domingo se correrá la última etapa, uniendo Calingasta con la ciudad de San Juan,culminando la prueba en el Parque de Mayo, tras cubrir los 135 kilómetros del último parcial.

La "Vuelta de Cuyo" es, sin lugar a dudas, una de las competencias ciclísticas mas importantes que se llevan a cabo en nuestro país y no hay pedalista que se la quiera perder. En esta ocasión, los inscriptos superan el centenar.

Avisos Agrupados Avisos Agrupados

ROGNONI

LA NUEVA FORMA DE VENDER LOTES EN CUOTAS

MERLO
BARRIO SAMORE
558 lotes desde $ 240.000 por mes, pavimento, luz eléctrica, escuela, colectivo 136 a Primera Junta.
VENDEDORES: Sábados y Domingos en Estaciones Merlo, Padua y sobre la fracción Ruta 200, km 36.500.

PARQUE SAN MARTIN
Lotes en cuotas desde $ 320.000 por mes, luz eléctrica, colectivo 501, Ramal 3 desde Padua.
VENDEDORES: Sábados y Domingos en Estaciones de Padua y Merlo.

LIBERTAD
BARRIO LAS CAMPANILLAS
Lotes desde $ 190.000 por mes, colectivo, escuela.
BARRIO SANTA ANITA
Lotes desde $ 310.000 por mes, a 3 cuadras de Av. Patricios, colectivos, luz eléctrica.
VENDEDORES: Sábados y Domingos en Av. Patricios y Pizurno y en Estaciones de Merlo y Padua.

MARCOS PAZ
Lotes a 2 cuadras Ruta 200 desde $ 235.000 por mes, colectivo 136 a Primera Junta, luz eléctrica, escuela.
VENDEDORES: Sábados y Domingos sobre Ruta 200, km. 48 y en estaciones Merlo y Padua.

PILAR
Lotes sobre Ruta 8 y a metros de la misma desde $ 250.000 por mes, colectivos 57 a Palermo y 176 a Chacarita, luz eléctrica, escuela.
VENDEDORES: Sábados y Domingos en Ruta 8, km 45.500.

SOLICITE FOLLETOS LEY 9240

PULQUI DRAZER

Av. de Mayo 865 - R. Mejía - 658-6297

Despertó Soñada y

¡Qué bocina! Con la debutante Soñada se corrieron la fija del siglo pero cobraron bastante poco en la segunda de Palermo. En la nota, ya desprendida de su escolta Chaldee, se acerca al disco. Y promete una serie.

NACIONAL: CON $ 540.000.000 SALIO EL Nº 36582

EXTRACTO OFICIAL DEL SORTEO REALIZADO HOY

Los números que van a continuación, tienen un premio de $ 90.000. (Progresión $ 54.000)

1
1016
1151

1285 CON $ **900.000**

1323
1562
1569
1627
1806

1811 CON $ **1.575.000**

1820
1972

2
2063

2088 CON $ **1.575.000**

2226
2291
2324
2325
2352
2389
2431
2463
2542
2611
2616
2754
2764
2797
2821
2830

3
3005
3052
3143
3207
3276
3282
3337
3357
3413
3421
3431
3435
3478
3565
3576
3584
3602
3640
3644
3650
3672
3724
3808
3817

3884
3886
3923
3968

4
4084
4156
4254
4360
4501
4521
4694
4744
4774
4885

5
5007
5061
5084
5141
5185
5244
5352
5402
5434
5549
5561
5657
5870
5889
5935
5957

6
6015
6022
6121
6264
6372
6499

6513 CON $ **2.250.000**

6574
6602
6606
6688
6697
6723
6755
6808
6906
6947

7
7109
7154
7236
7274
7308
7358
7410
7436
7458

7534
7580
7598
7676
7842
7919

8
8004
8010
8020
8028
8089
8119
8129
8409
8456
8476
8524
8653
8700
8715
8739
8915
8929

9
9035
9121
9419
9481
9587
9601
9624
9769
9874
9921
9964

10
10036
10107
10115
10147
10218
10226
10289
10298
10316
10408
10484
10507
10543
10654
10754
10846
10966
10984

11

11013 CON $ **9.000.000**

11029
11188
11426

11450
11648
11678
11721
11891

12
12040
12164
12197
12368
12383
12394
12548

12595 CON $ **900.000**

12637 CON $ **1.575.000**

12669
12727
12742
12757
12810
12899
12924

12933 CON $ **3.150.000**

12961
12996

13
13063
13107
13126
13152

13235 CON $ **3.150.000**

13525
13561
13567
13587
13713
13726
13768
13870
13943

14
14062
14068
14117
14141
14177
14201
14219
14282
14296
14349

14378
14398
14521
14524
14528
14533
14541
14625
14664
14712
14803
14807
14855
14920

15

15002 CON $ **900.000**

15008
15107
15145
15333
15510
15545
15587
15680
15691
15705
15913

16
16117
16345
16430
16524
16527
16568
16601
16608
16611
16656
16684
16694
16734
16771
16779
16809
16815
16824
16939
16997

17
17038
17077
17078
17163

17290 CON $ **4.500.000**

17344
17465
17467
17479
17500

17519
17538
17592
17703
17848
17893
17959

18
18010
18041
18092
18155
18168
18282
18328
18367
18396
18431
18441
18448
18455
18493
18531
18606
18726
18855
18893
18925
18968

19
19199
19319
19353
19369
19494
19640
19690
19778
19815
19826
19867

19970 CON $ **2.250.000**

20
20022
20102
20119
20234
20252
20285
20347
20359
20372
20387
20425
20505
20531
20581
20582
20649
20665
20698
20716
20756

20826
20878
20935

21
21012
21115
21120
21138
21220
21372
21680
21709
21918
21956

22
22004
22153
22267
22433

22462 CON APROX. $ **562.500**

22463 CON $ **22.500.000**

22464 CON APROX. $ **562.500**

22471
22659
22683
22778
22835
22884

23
23052
23147
23159
23193
23279
23309
23332
23669
23848

24
24002
24034
24282
24332
24350
24402
24593
24664
24692
24779
24848
24963

25
25064
25066
25102
25229
25293
25342
25492
25596
25732
25812
25822
25867
25889

26
26110
26153
26189
26244
26285
26288
26304
26398
26427
26498
26678
26723
26727
26756
26824
26947
26956

27
27124
27266
27310
27327
27673
27788
27880

27888 CON $ **900.000**

27927

28
28009
28043
28075
28184
28298
28339
28399
28442
28448
28534
28568
28611
28646
28652
28778
28780
28882
28892

29
29132
29320
29325
29380
29423
29441
29456
29538
29926
29964
29966
29995

30
30016
30027
30052
30102
30157
30223
30251
30261
30323
30353
30410
30476

30525 CON $ **1.575.000**

30640 CON $ **900.000**

30855
30893
30907
30983
30988

31
31019
31235
31289
31341
31372
31428
31520
31709
31721
31873
31894

32
32017
32032
32047
32063
32123
32164
32229
32280
32677
32689
32733

32797
32866
32899
32962
32965
32980

33
33127
33180
33352
33444
33454
33591
33604
33783
33784
33859
33973

34
34248
34469
34577
34593
34659
34698
34728
34751
34916
34958

35
35054
35113
35141
35237
35314
35320
35374
35424
35455
35552
35623
35641
35718
35795
35934

36
36001
36173
36329
36498

36578 CON APROX. $ **450.000**

36579 CON APROX. $ **1.350.000**

36580 CON APROX. $ **3.600.000**

36581 CON APROX. $ **8.100.000**

36582 CON $ **540 MILLONES**

36583 CON APROX. $ **8.100.000**

36584 CON APROX. $ **3.600.000**

36585 CON APROX. $ **1.350.000**

36586 CON APROX. $ **450.000**

36722

37
37096
37197
37322
37360
37392
37480
37541
37849
37919
37942

38
38005
38026
38284

38337 CON APROX. $ **1.125.000**

38338 CON $ **45 MILLONES**

38339 CON APROX. $ **1.125.000**

38394
38407
38412
38545
38571
38591
38635
38656

38809 CON $ **1.575.000**

38880
38912

38951 CON $ **2.250.000**

39
39097
39175
39233
39247
39348
39360
39401
39758
39798
39814
39822
39993

40
40099
40115
40116
40175
40182
40255
40337
40357
40463
40534
40596
40611
40638
40670
40730
40773
40892
40907
40965

41
41066
41095
41108
41111
41119
41127
41154
41201
41219
41256
41286
41418
41457
41520
41546
41550
41809
41863
41892

42
42047
42193
42280
42298
42383
42553
42566
42621
42640
42717
42770
42922

1º con $	540.000.000	36582
2º „ „	45.000.000	38338
3º „ „	22.500.000	22463
4º „ „	9.000.000	11013
5º „ „	4.500.000	17290
6º „ „	3.150.000	12933

LOS 20 PREMIOS MAYORES (Progresión 6)

7º con $	3.150.000	13235
8º „ „	2.250.000	6513
9º „ „	2.250.000	19970
10º „ „	2.250.000	38951
11º con $	1.575.000	1811
12º „ „	1.575.000	2088
13º „ „	1.575.000	12637
14º „ „	1.575.000	30525
15º con $	1.575.000	38809
16º „ „	900.000	1285
17º „ „	900.000	12595
18º „ „	900.000	15002
19º „ „	900.000	27888
20º „ „	900.000	30640

FAVORITA, LAS ROBO EN LA SEGUNDA DE PALERMO

Tal vez el brillante día de sol a pleno, influyó notablemente para que una muy numerosa cantidad de público se volcara al hipódromo de Palermo, a fin de presenciar la jornada anunciada en la fecha, con la base del clásico Antártida Argentina. Y de entrada nomás hubo lío. Porque a pesar de ganar cortada la gran favorita Lucky, su dividendo de apenas $ 2.500 peligró en el reciento del Comisariato, al establecer reclamo el jinete de Litro, Miguel Abregú. El aprendiz resolvió reclamar la carrera, porque entendió que la ganadora obstaculizó la acción de su dirigida a los pocos metros de la recta final. Película, análisis por parte de las autoridades y tras el suspenso, la confirmación del marcador acaecido en la cancha. La pupila de Juan Carlos Etchechoyrry salió así de perdedora, clavando meritorios 1'36" para este primer éxito, que seguramente no se detendrá ahí, dado la soltura con la cual se impuso esta tarde la defensora de las sedas Roda del Sur. Tercera llegó Eiffel —bastante lejos de la torre del marcador— y luego Visitor Auditorio se encargaron de completar el marcador oficial. Saliendo a la hora de la verdad imprevistamente favorita, la inédita Soñada, con la "fiera" Maciel "up" se adjudicó la segunda carrera. La platense se hizo la victoria de una sola hebra. Puesta en la vanguardia por el jockey de Bahía Blanca, no abandonó tal posición hasta trasponer el disco. En una palabra: sus enemigas la vieron solo un ratito en el partidor ¡y nada más! Marcó 1'11"2/5 para imponerse sobre Chaldee sin sentir la caricia de la fusta y dejó entrever que le aguarda un seguro porvenir en las pistas. Dio espectáculo del mejor verla escarbar adelante mientras Chaldee que la corrió toda la tarde sin éxito, se comió toda la polvareda. Potranca de armoniosas formas, adecuada alzada, la representante de la caballeriza Doña Teresa dejó excelente impresión entre los entendidos. Buena tercera fue Typist Press colocada en el segundo lugar de las cotizaciones y cuarta llegó Galicana prometiendo un sport de $ 29.600.

Resultados Generales

1ª Carrera — **Premio EL VIRTUOSO** — **1.600 Metros**

(En esta carrera comienza la 1ª Apuesta Doble)

CABALLO	JOCKEY	Nº	Gan.	Placé	Dividendo		Pag.
1 LUCKY 56,	C. Pezoa	(5)	26960	1812	2.500	2.100	—.—
2 Litro 56,	M. Abregú	(4)	8950	242		2.100	7.600
3 Eiffel 53,	L. Falco	(7)	1444	148			47.400
4 Visitor 56,	M. Lezcano	(8)	7336	246			9.300
5 Auditorio 56,	G. Rizzi	(1)	1322	84			51.800
6 L. Bluff 54,	A. Ferreras	(3)	3274	366			20.900
U Malakanto 53,	J. Lavia	(6)	372	106			184.200
TOTALES			49658	3004			

No corrió: Mancao (2).

LLAVE GANADORA 3-4: $ 4.400.

1ª APUESTA DOBLE: Total de vales: 16.878. Total del pozo: $ 116.400.000. Vales del ganador: 9.607. Valor del enganche: $ 14.000.

Ganada por 4 cpos.; el 3º a ¾ cpo.; el 4º a 4 cpos.; el 5º a 1 cpo. y el 6º a ½ cpo. Tiempo: 1'36". Cuidador: J. C. Etchechoury. Caballeriza: Rosa del Sur. El ganador es hijo de Lacydon y To-Night. Edad: 3 años.

CANDIDATO DE CRONICA

Déjame que te Embargue, Limeño

LIMA, 21 (DPA).— Las cuentas bancarias del Jockey Club del Perú fueron embargadas a solicitud del Instituto Peruano de Seguridad Social, que reclama pagos atrasados, confirmaron voceros de la institución hípica

Federico Vargas, tesorero del Jockey Club acotó que la situación de la institución es de emergencia, pero no reveló a cuánto ascienden los embargos ni las deudas al seguro social. Dijo que el Jockey Club se maneja en la actualidad financieramente con un exiguo capital

El tesorero de la máxima institución hípica peruana, que opera como entidad privada sin fines de lucro, confió en la solución del problema con el seguro estatal del Perú.

SANTIAGO DEL ESTERO

(Sorteo de anoche)

1º	con $	330.000.000	11200	6º	„ $	750.000	8005
2º	„ $	30.000.000	37212	7º	„ $	750.000	24076
3º	„ $	15.000.000	50629	8º	„ $	600.000	8101
4º	„ $	7.500.000	15000	9º	„ $	600.000	30068
5º	„ $	3.500.000	2934	10º	„ $	600.000	44959

LOTERIA DE MENDOZA

1º con $	450.000.000	39170	11º con $	510.000	38315
2º „ „	36.000.000	7879	12º „ „	480.000	3014
3º „ „	18.000.000	46549	13º „ „	450.000	6239
4º „ „	9.000.000	49291	14º „ „	420.000	4051
5º „ „	4.500.000	50174	15º „ „	390.000	18866
6º „ „	2.250.000	28151	16º „ „	360.000	32759
7º „ „	1.125.000	44304	17º „ „	330.000	40692
8º „ „	900.000	9665	18º „ „	300.000	34263
9º „ „	720.000	15198	19º „ „	270.000	11323
10º „ „	600.000	36284	20º „ „	240.000	13620

no Hubo Pesadilla

POSTAL, UN GIRO SEGURO AL DISCO DE LA TERCERA: $ 7.500

2ª Carrera **Premio ELEVACION** **1.200 Metros**

(En esta carrera finaliza la 1ª Apuesta Doble)

CABALLO	JOCKEY	Nº	Gan.	Placé	Dividendo	Pag.
1 SOÑADA 55,	J. Maciel	(1)	18880		4.200	—.—
2 Chaldee 53,	C. Vega	(7)	15260			5.200
3 Typist Press 52,	R. Rossi	(4)	13436			5.900
4 Galicana 55,	R. Galloso	(6)	2500			29.600
5 Pupe 55,	J. Batruni	(12)	1316			60.800
6 M. Press 55,	E. Liceri	(2)	3674			21.700
7 La Cervecera 55,	O. Miño	(11)	352			227.300
8 Macrosola 53,	M. Salces	(10)	422			189.600
9 Xandrina 55,	H. Libré	(3)	1570			50.900
U Lady Summer 52,	C. Flores	(14)	382			209.400
TOTALES			57992			

No corrieron: Model Figure (5); Maruja (8); Forja (9) y Lady Atley (13).
LLAVE GANADORA 1-6: $ 5.800.

1ª APUESTA DOBLE: Nuevo pozo: $ 240.200.000. Total de vales: 22.445. Vales del ganador: 6.061. Dividendo: $ 27.766. Primer placé: 5.626 vales. Dividendo $ 8.547. Segundo placé: 5.091 vales. Dividendo $ 4.722.

Ganada por 1½ cpo.; la 3ª a 1½ cpo.; al 4ª a 5 cpos.; la 5ª a ½ cpo. y la 6ª a 4 cpos. Tiempo: 1'11"2/5. Cuidador: D. A. Gómez. Caballeriza: Doña Teresa. La ganadora es hija de Forgotten Dreams y Susan Pena. Edad: 2 años.

3ª Carrera **Premio PATRON** **1.000 Metros**

(En esta carrera comienza la 2ª Apuesta Doble)

CABALLO	JOCKEY	Nº	Gan.	Placé	Dividendo	Pag.
1 POSTAL 57,	M. Viva	(7)	18886	386	7.900 3.900	—.—
2 G. Costero 57,	L. Triviño	(2)	36216	2532	2.300	4.100
3 Mi Toco 53,	P. Garnica	(5)	11758	284		12.700
4 Nadepark 57,	R. Galloso	(4)	24086	812		6.200
5 Hotelito 55,	J. Srur	(6)	1440	130		104.200
6 Carolito 51,	P. Armada	(9)	2040	594		73.600
7 Maraton 57,	E. Baldazar	(3)	12880	436		11.500
U G. Tordo 53,	M. Arias	(1)	1516	160		99.000
TOTALES			108822	5334		

No corrió: Marfil (8).
LLAVE GANADORA 2-5: $ 8.500.

2ª APUESTA DOBLE: Total de vales: 24.306. Total del pozo: $ 167.700.000. Vales del ganador: 4.046. Cotización del vale: $ 41.451. Valor del enganche: $ 46.060.

Ganada por 1½ cpo.; el 3º al pezo.; el 4º a 3 cpos.; el 5º a 6 cpos. y el 6º a 3 cpos. Tiempo: 56"4/5. Cuidador: J. J. Quiroga. Caballeriza: Ergisai. El ganador es hijo de Perugin y La Poste. Edad: 5 años.

4ª Carrera **Premio FUND. BASE S. MARTIN** **1.400 Metros**

(En esta carrera finaliza la 2ª Apuesta Doble)

CABALLO	JOCKEY	Nº	Gan.	Placé	Dividendo	Pag.
1 F. IMAGEN 57,	E. Baldazar	(5)	21728		4.200	—.—
2 Luck Tita 53,	O. Frávega	(8)	3389			26.900
3 Choelitaza 53,	H. Castro	(4)	1316			69.400
4 Drills 53,	R. Moli	(3)	12296			7.400
5 Gramada 55,	J. Srur	(10)	15518			5.800
6 Momentánea 57,	J. Valdivieso	(7)	8614			10.600
7 C. Linda 53,	M. Rodriguez	(1)	2180			41.900
8 Provinz 53,	A. Maugeri	(9)	452			202.100
U Nore 54,	D. Chávez	(2)	716			127.600
TOTALES			66208			

No corrió: Dale Eurre (6).
LLAVE GANADORA 4-6: $ 22.900.

2ª APUESTA DOBLE: Nuevo pozo: $ 342.500.000. Total de vales: 9.556. Vales del ganador: 2.859. Dividendo: $ 83.890. Primer placé: 585 vales. Dividendo $ 117.139. Segundo placé: 336 vales. Dividendo $ 101.973.

Ganada por 6 cpos.; la 3ª a ½ cpo.; la 4ª a 3 cpos.; al 5º a la cbza. y la 6ª al pezo. Tiempo: 1'25"3/5. Cuidador: R. Cipolla. Caballeriza: Villa Inri. La ganadora es hija de Officer y Caucasia. Edad: 5 años.

CANDIDATA DE CRONICA

Lucky busca con aplastante comodidad el disco en la primera de Palermo. Medio sesgó su línea el gran favorito cuando dominó, pero con luz. Reclamo "de oficio" pero la sangre no llegó ni a Plaza Italia... $ 2.500.

5ª Carrera **Premio Cl. OTOÑO** **2.000 Metros**

CABALLO	JOCKEY	Nº	Gan.	Placé	Dividendo	Pag.
1 BABOR 60,	M. Lezcano	(1)	59126	1584	4.600 2.800	—.—
2 I. Flower 54½,	V. Centeno	(6)	15864	400	4.000	17.200
3 Avivato 60,	C. Cáceres	(2)	8264	321	3.600	33.100
4 At Ease 60,	J. Valdivieso	(9)	43894	1263		6.200
5 Sake 60,	C. Pezoa	(5)	22202	541		12.300
6 Sunup 60,	R. Laitán	(7)	22256	550		12.300
7 Sweet Boy 60,	V. Sanguinetti	(4)	24946	682		10.900
U Mac Mahon 54½,	J. Figueroa	(3)	316	51		868.000
TOTALES			198768	3852		

Corrieron todos.
LLAVE GANADORA 1-3: $ 27.400.

Ganada por 1½ cpo.; el 3º a la cbza.; el 4º a 1½ cpo.; el 5º al pezo. y el 6º a 4 cpos. Tiempo: 2'2". Cuidador: M. G. Gervasoni. Caballeriza: De Más de 2. El ganador es hijo de Dancing Moss y Bardilla. Edad: 4 años.

CANDIDATO DE CRONICA

SERA EL SALVADOR SEGURO: 30"

Excepcional y aclaratorio parte del reloj sureño para la reunión de mañana. Y aun, "afuera de ¡Largaron!" merece especial atención el trabajo del reloj. Por eso, sin más preámbulos, conviene ir de lleno a la información:

● **LA PLATA**

(Pista grande normal)

1ª CARRERA 1.200 Mts.

NIFUNIFA, R. Medina, 600 metros en 37"2/5; BEDIA, R. Cabrera, 600 en 38"; DOMUTA, J. Burgois, 600 en 37"; MISTERIEUSE, M. Sandoval, 600 en 39"; GIRL FIGHTER, C. Sanguinetti, 600 en 38"; GAYABERA, L. Alzamora, 600 en 37"2/5.

2ª CARRERA 1.100 Mts.

TRAZADA, J. Igarategui, 500 en 30"4/5, BOBBY SOLA, J. Fernández, a la par de TIMBER CUP, V. Sabin, 600 en 37"1/5; SUN VITA, C. Cáceres, 600 en 36"4/5.

3ª CARRERA 2.000 Mts.

BANJO, R. Fernández, 800 en 51"2/5; CAR BEBE, R. Cabrera, 800 en 52"; VIEJO RINCON, O. Frávega, 800 en 52"2/5; TETRICO, M. Sandoval, 800 en 50"4/5; HAY SOL, E. Martínez, 800 en 50"; DICHACHARECHERO, R. Desvard, 800 en 53".

4ª CARRERA 1.600 Mts.

EL COSACO, L. Falco, 800 en 50"3/5; LINO, L. Alzamora, 800 en 51"3/5; PRESUNTUOSO, L. Triviño, 800 en 51"3/5; EL PAMPERITO, J. Borda, 800 en 52"2/5; EL AVILES, J. Burgois, 800 en 51"; ALOSTIROS, R. Fernández, 800 en 52".

5ª CARRERA 2.100 Mts.

GERMANO, O. Aguirre, 1.000 en 1'5"; SEÑOR LITO, J. Maciel, 1.000 en 1'3"3/5; ECONOMO, N. Núñez, 800 en 51"; PRESTBURY, E. Rosales, 1.000 en 1'4"3/5.

6ª CARRERA 1.400 Mts.

QUE LA AGARREN, C. Sanguinetti, 700 en 45"; LOGISTICA, L. Triviño, 700 en 43"3/5; MILINELLA, J. Maciel, 700 en 42"2/5; REINA REAL, Martínez, 700 en 44".

7ª CARRERA 1.100 Mts.

CHARONA, E. Martínez, 600 en 37"2/5; GLORIA VIRGINIA, V. Sabín, 500 en 30"4/5; PRIMAQUE, M. García, 500 en 30" (bueno); GRAND BAHAMA, C. Cáceres, 600 en 38"; BENGALITA, V. Isaurralde, 500 en 31"; MARA BALL, R. Cabrera, 600 en 38".

8ª CARRERA 1.200 Mts.

BIONICA, O. Frávega, 600 en 37"2/5; LA DONCELLA, C. Sanguinetti, 600 en 36"3/5; FUENGIROLA, J. Igarategui, 600 en 37"; LA PECADORA, J. Corso a la par de LADY DAY, J. Borda, 600 en 37"3/5; MERYNIR, D. Torrilla, 600 en 37"2/5; AIR MAIL, R. Comas, 600 en 36"4/5; MISS LAMBOURN, J. Burgois, 600 en 36"4/5.

9ª CARRERA 1.200 Mts.

ROMFUO, N. Dragisich, 600 en 38"; COSCAY, C. Sanguinetti, 600 en 36"4/5; CON RUBEN, con el peón, 600 en 38"; MARMONIO, H. Olivera, 600 en 36" (bueno); YUCANTE, J. Maciel, 600 en 37"2/5; BARRICANTE, C. Cáceres, 600 en 36"3/5; CON DREA, C. Agüero, 600 en 38".

10ª CARRERA 1.100 Mts.

MACHADO, A. Sandoval, 500 en 30" (bueno); CARFAR, J. Gutiérrez, 500 en 31"2/5; REPIQUETEO, C. Agüero, 600 en 36" (bueno); BEYONTE, C. Sanguinetti, 600 en 37"; BUEN PEPE, D. Domínguez, 600 en 37"2/5; EL SALVADOR, M. García, 500 en 30" (bueno).

6ª Carrera 1000 Mts.

HIPODROMO ARGENTINO

	MARCADOR		GANADOR	PLACE
1º	1		5.300	
2º	6			
3º	7			
4º	2			
LLAVE	1	4	4.400	

1 Safety Rama 54, M.Abregú
2 Sutil 54, A.Tarraño
3 Lady Storm 57, J.Maciel
4 Chanilla 57, no corrió
5 Hija Alegre 50, D.Fernández
6 Minona 57, V.Centeno
7 Aring 57, R.Galloso
8 La Tropical 57, V.Sang'tti
9 Zumampa 57, J.Batruni

FALLECIO ROGELIO GONZALEZ

Rogelio González: el turf llora a uno de sus ídolos.

Imprevistamente en esta madrugada dejó de existir el jockey **Rogelio González.** Un paro cardíaco tronchó la vida de este pibe muy querido en el ambiente del turf, por sus condiciones humanas y su habilidad en el manejo de la fusta. Piloto que en muy corto lapso cubrió las 60 carreras que marca el reglamento para graduarse como jockey sin descargo, mereció en vida el apoyo de los más calificados entrenadores del medio capitalino. Sin embargo fue elegido por el trainer Roberto Pellagata para la conducción casi habitual de sus pupilos. Al lado de este profesional, elaboró lo que podríamos llamar una carrera meteórica. Fue reiterado ganador, tanto en Palermo como en el hipódromo de San Isidro. Trabajador incansable en este riesgoso oficio, era de los primeros en llegar a la pista de ensayos y de los últimos en retirarse.

● **UNA CARRERA METEORICA**

Hijo de una barriada popular, como la de Soldati - Pompeya se interesó por la profesión desde muy chico, animando de corta edad carreras cuadreras en la provincia de Buenos Aires, para luego ingresar en la escuela de capacitación del hipódromo Argentino, a las órdenes de don ALejandro Luillier, de la que egresó con puntaje elevado siendo alumno de la promoción de Oscar "Cacho" Ayude, de quien fue en vida, vecino y colega. El Turf llora desde anoche a las tres de la madrugada, la pérdida de una verdadera promesa. Sus restos son velados en Pavón 4389, y recibirán cristiana sepultura mañana a las 10, en el cementerio del Oeste.

NOTABLE PARTIDA DE BIRSACH

Bastante inactividad en la arena de San Isidro, por ser sábado. Para destacar, una rajadora de Birsach (35") que bien vale el madrugón de nuestros cronometristas. Analicemos el parte que dice así:

BIRSACH, W. Blanco, 600 en 35" con 11"2/5 de final; SUPER FOGON, L. Casiodoro, 700 en 42"3/5; CACHIMEO, M. Bertorini, 800 en 50"; METALURGICO, peón, 500 en 29"; SNOW CRACK, G. Retorto, 700 en 44"; ES CUENTO, C. Vega, 700 en 45"3/5; SINOVIAL, G. Retorto, 800 cómodo en 52"; LUAU, L. Sosa, 600 en 35"3/5; DAMA CHINA, R. Barrueco, 700 opuesto en 45".

● **NOVEDADES MIRANDO EL SUR**

Tampoco la información final platense habla de demasiadas ausencias y sí de cambios de monta. Por ejemplo, la presencia de **Víctor Sabín** en Concertista.

España: Matan Otro Coronel y Fallece un Jefe Baleado

PAMPLONA, (España), 21 (AFP). — Un coronel del ejército español cuya identidad no pudo ser inmediatamente establecida, murió hoy en un atentado perpetrado por la ETA en Pamplona, capital de Navarra (Nordeste de España), anunció una fuente policial.

● **FALLECIO UN HERIDO**

BILBAO, 21 (UPI).— El teniente coronel Ramón Romeo, primera víctima militar del terrorismo desde el fracasado intento de golpe de estado de hace tres semanas, murió hoy de las heridas que recibió en un ataque de guerrilleros vascos separatistas, dijeron sus médicos.

El oficial, de 52 años, murió dos días después que fuera baleado frente a una iglesia donde asistió a misa y 12 horas después que los jefes de estado mayor ordenaron nuevas medidas de seguridad contra el terrorismo.

Fuentes gubernamentales dijeron que se esperaba que el ministro de Defensa Alberto Oliart y el jefe del Estado Mayor del ejército, general José Gabeiras, se trasladaran de inmediato a Bilbao, donde guerrilleros separatistas de la organización vasca ETA se adjudicaron anoche el ataque a Romeo.

El militar fallecido fue la cuarta víctima de la violencia política española desde el conato de golpe.

ASALTO GUERRILLERO

GUATEMALA: ATACAN A CONVOY MILITAR

GUATEMALA, 21 (AFP).— Un grupo de guerrilleros atacó un transporte militar en el departamento de Suchitepeques, al sudeste del país, resultando tres insurgentes y un soldado muertos, se informó oficialmente aquí. El ejército guatemalteco dio a conocer el hecho en un comunicado de prensa, donde se señala que además de los muertos se registraron ocho soldados heridos.

El comunicado indica que, luego del ataque, varias unidades militares iniciaron un operativo de rastreo en el área, sin que hasta el momento se haya logrado contacto con los guerrilleros.

En los últimos días se han intensificado los ataques de la guerrilla a las unidades militares, lo que a su vez ha provocado un redoble en la vigilancia de las áreas más convulsionadas por los rebeldes.

Por otra parte, en esta capital, un tiroteo tuvo lugar en las inmediaciones de un centro educativo tras la celebración de un encuentro de baloncesto que terminó con un bochinche y la posterior intervención de las fuerzas de seguridad. Del hecho resultó un detective muerto y un estudiante herido.

Muerte y Saqueo en 2 Pueblos Colombianos

BOGOTA, 21 (UPI).— Guerrilleros izquierdistas tomaron dos pueblos apartados, mataron a un suboficial de policía y saquearon los almacenes de víveres y las droguerías, informó un vocero del ministerio de Defensa.

Elementos de las fuerzas armadas revolucionarias de Colombia, de tendencia comunista prosoviética, asaltaron un villorrio de la región del Guaviare, donde fusilaron al policía Pedro Rodríguez, señaló el portavoz.

Agregó que la columna de las FARC recorrió el villorrio, asaltando los pocos almacenes de víveres y las droguerías y repartiendo propaganda alusiva a la organización extremista, en la que señalaban su oposición al proyecto de amnistía gubernamental a los alzados en armas.

Casi simultáneamente otra columna de las FARC asaltó la población de Morales, en el departamento de Santander, con el propósito de apoderarse de alimentos y drogas.

El doble asalto de las FARC, el grupo guerrillero rural más numeroso del país, tuvo lugar cuando miles de soldados gubernamentales realizaban una intensa campaña de rastreo en el sur para tratar de liquidar los cuatro frentes del audaz grupo subversivo movimiento 19 de abril cerca de la frontera con Ecuador.

Voceros castrenses dijeron telefónicamente a United Press International que unos 10.000 hombres adiestrados en la lucha contrainsurgente rastrean por tierra y aire a más de un centenar de militantes del M-19 que han resistido la presencia militar con intensos combates en estas zonas.

Un amplio territorio del sur, que comprende los departamentos del Caucha, Narino y las intendencias del Putumayo y del Caqueta, en el límite con Ecuador, está bajo dominio de las fuerzas gubernamentales dijeron los voceros.

Señalaron que cuatro columnas del M-19 están internadas en la selvática región, pero que en la batida militar se han ido repelgando por el territorio, tratando de desorientar al ejército.

Por otra parte, el ministerio de Defensa organizó para hoy una conferencia de prensa en "algún lugar del país" para presentar a los periodistas nacionales y corresponsales extranjeros a los guerrilleros detenidos, entre los que se encuentra el médico y jefe insurgente Carlos Toledo Plata y el profesor de escuela Romberberg Pabón.

ITALIA: MOTIN EN CARCEL, 2 MUERTOS

NOVARA, Italia, 21 (EFE).— Con saldo de dos reclusos muertos por sus propios compañeros concluyó esta madrugada la rebelión de la cárcel de "máxima seguridad" de Novara.

● **LIBRES**

Los presos rebeldes dejaron en libertad a los rehenes, entre los que figuraba el director de la cárcel, Pier Paolo Ghedini, y el comandante de la guardia de custodia, capitán Ciosue.

Los ocho detenidos que se habían revelado abandonaron la cárcel de Novara, como habían exigido en la negociación, y fueron trasladados a otras cárceles de seguridad.

● **IMPORTANTE DELINCUENTE**

Uno de los muertos es Massimo Loi, considerado el lugarteniente de la banda Vallanzasca, una de las más famosas organizaciones de delincuencia común en Italia, y el otro es un eslavo también condenado por delitos comunes.

Ambos fueron acuchillados por sus compañeros de cárcel.

EL SALVADOR: LIBRAN TERRIBLES COMBATES

SAN SALVADOR, 21 (Saporiti).— Prosiguen los fuertes combates entre las tropas gubernamentales salvadoreñas y los guerrilleros izquierdistas en Aguilares y Suchitoto, pocos kilómetros al norte de esta capital.

Las acciones se iniciaron hace ya tres semanas, y según las últimas informaciones disponibles, el gobierno se apresta a lanzar un nuevo y virulento ataque.

Entretanto, se conocieron en esta capital declaraciones de un grupo de guerrilleros izquierdistas que residen en México. Los insurgentes manifestaron haber dado muerte en los últimos combates a 17 soldados leales y haber herido a algo más de un centenar.

El ejército por su parte informó haber descubierto una vasta red de túneles al estilo de los utilizados en Vietnam, que son empleados por los insurgentes para atacar por sorpresa, y luego poder retirarse sin ser atacados.

● **MAJANO LIBRE**

SAN SALVADOR, 21 (Saporiti).— Las autoridades salvadoreñas dejaron en libertad al coronel Adolfo Arnoldo Majano, ex integrante de la Junta Militar que gobierna a este país.

Según una información emitida en esta capital, no se conoce aún el futuro que pueda tener Majano en su participación activa dentro del ejército, por cuanto continúa de alta en ese cuerpo castrense.

Majano fue integrante de la Junta Militar que se hizo cargo del gobierno, de la cual fue separado en diciembre del año pasado.

La decisión la tomaron los más altos jefes de las fuerzas armadas, quienes lo destinaron como agregado militar en España. El coronel Majano, tras rechazar la determinación, realizó severas críticas al actual gobierno, haciéndolo responsable de la violencia que afecta al país.

El ex integrante de la Junta Militar se mantuvo alejado de toda participación pública, desarrollando sus juicios desde la clandestinidad, siendo detenido en febrero último.

POLONIA

OBREROS RECHAZAN REPRESION

BYDGOSZCZ, Polonia, 21 (UP).— Blandiendo una amenaza de huelga general, la central obrera independiente Solidaridad ha emitido una lista de demandas al gobierno para poner fin a la más explosiva crisis laboral del país en ocho meses, suscitada por una agresión a 25 activistas sindicales.

"Si es necesario, se paralizará todo el país", expresó ayer, el máximo dirigente de Solidaridad, Lech Walesa. "Solo nos tomaría 30 minutos lograrlo."

En una tensa reunión de tres horas con un equipo gubernamental enviado a investigar la paliza que la policía propinó el jueves a unos 25 activistas sindicales en el pueblo norcentral de Bydgoszcz, representantes de Solidaridad presentaron una lista de siete demandas y sugirieron que se podría convocar a una huelga general el lunes.

Entre las demandas se cuenta el despido del jefe del Partido Comunista, del comandante policial y del gobernador provincial adjunto de la región de Bydgoszcz.

● **QUIEREN MENOS POLICIAS**

Solidaridad exigió, asimismo, que se reduzca la frecuencia de las patrullas policiales en el pueblo y que se publiquen los nombres de los policías involucrados en las agresiones a activistas.

La Federación Sindical dijo que poseía pruebas de que la intervención policial fue planeada al menos tres días antes por funcionarios municipales que gestionaron el envío de refuerzos policiales a Bydgoszcz.

● **UNO QUE SE "HIZO EL BURRO"**

Además, Solidaridad exigió que se explicara por qué el viceprimer ministro Stanislaw Mach, quien se hallaba presente en la sesión del Concejo Municipal cuando se produjo el violento desalojo de concejales, agricultores privados y representantes de la Federación Obrera, no evitó la violencia.

El equipo de investigadores gubernamentales dijo que "los policías no estaban armados ni tenían bastones. Actuaron de manera resuelta; pero no brutalmente."

YANQUIS QUIEREN PONER CERCO PARA EVITAR AVANCE DE RUSOS

WASHINGTON, 21 (Télam).— El secretario de Estado, Alexander Haig, declaró que el gobierno del presidente Ronald Reagan va a tratar de tender un cordón estratégico de contención al avance soviético, en una zona que se extenderá desde Paquistán a Egipto, y que incluirá a Turquía, Israel y Arabia Saudita.

Ante la comisión de Relaciones Exteriores del Senado, Haig consideró la posibilidad de mejorar las relaciones con Irak, uno de los países en la zona tradicionalmente enemigo de Israel, que en el pasado ha demostrado una abierta simpatía por la Unión Soviética.

También señaló que todos estos países del Oriente Medio están muy preocupados por el creciente interés e influencia rusa en el área. Según Haig esa sería la clave para que se unieran a la política estadounidense, logrando el cordón estratégico que permita contener el avance soviético.

Otro de los temas abordados por Haig ante el Senado fue la preocupación de algunos senadores de que Estados Unidos se vea envuelto en un conflicto con Cuba, si ésta sigue enviando armas a los guerrilleros salvadoreños.

Al respecto Haig declaró que es un error no considerar el uso de la fuerza en el caso de que Cuba siga enviando armas a los guerrilleros salvadoreños.

● **SOBRE POLONIA**

WASHINGTON, 21 (Saporiti).— El vocero del Departamento de Estado, William Dyess dijo que el gobierno continúa observando de cerca los acontecimientos en Polonia ante la posibilidad de grandes maniobras militares en Polonia o cerca de la frontera. "No hemos visto esa actividad aún, pero no podemos predecir cómo se desarrollarán los acontecimientos. Hemos dicho claramente a los soviéticos que cualquier intervención en Polonia tendrá las más graves consecuencias" señaló Dyess.

El martes pasado los rusos y el gobierno polaco anunciaron el comienzo de ejercicios militares denominados "Soyuz 81". De acuerdo con los términos del Tratado de Helsinki si más de 25.000 efectivos participan en las maniobras los gobiernos vecinos deben ser notificados.

DICEN QUE INGLESES RAPTARON A BIGGS

RIO DE JANEIRO, 21 (UPI).— Un piloto de una empresa local de taxi aéreo declaró a la policía que días atrás transportó a cinco hombres, aparentemente ingleses que llevaban consigo un gran saco en el que, según fuentes policiales, podría haber estado oculto Ronald Biggs, uno de los autores prófugos del célebre asalto del tren postal, en Inglaterra.

García Rosa, de la compañía de taxi aéreo líder dijo que el lunes por la noche llevó a sus pasajeros hasta Belem, a 3.000 kilómetros de distancia, en el extremo nordeste de Brasil. Los amigos de Biggs en Brasil afirman que esa fue la noche en que el célebre asaltante fue secuestrado.

Armin Heim, portavoz oficioso de Biggs, informó a la policía su creencia de que un diario o una revista inglesa podría ser responsable del presunto secuestro.

La policía federal, a pesar de guardar reserva sobre el caso, oficiosamente no oculta su escepticismo. "Aun si Biggs fue en realidad llevado fuera de Brasil eso no significa que no sea cómplice de esta travesura", dijo un oficial del cuerpo.

El supuesto secuestro coincide con la publicación en Inglaterra, Canadá y Australia de la autobiografía del asaltante titulada "Ronald Biggs: his own story".

García Rosa declaró a los periodistas, tras ser interrogado por la Policía Federal, que había reconocido en fotos que se le mostraron a un ciudadano inglés llamado John Mckillie como uno de sus pasajeros. Heim sindicó a Mckillie como uno de los sospechosos en el supuesto secuestro.

Rosa dijo que Biggs no estaba entre sus pasajeros que llevaban consigo un gran saco el que, según fuentes policiales, podría haber servido para ocultar a Biggs.

Los amigos del prófugo sostienen que sus supuestos secuestradores le llevaron a Belem para embarcarlo allí en un yate en el que se dirigirían a una isla del Caribe.

- CALABRO GANO EL RATING DE ENTRADA
- M. A. BISUTTI AHORA LOGRA ENCABEZAR
- ALDO BARBERO DEBUTO COMO PROGENITOR
- LA ALFANO LE DIRA "SI" AL FRANCES

• **"Calabromas" comenzó su ciclo 1981 encabezando el rating.** El lunes 16 hizo **16,3 y 17,1** contra **5,8 y 5,8** de "Videoshow", **4,6 y 4,6** de "Combate" y **2,9 y 2,9** de "Buenas noches, Argentina". En cambio, Bernardo Neudstad **no entró con buen pie** ya que hizo una marca de **5,8** en su debut con "30 minutos" al tiempo que "Bonanza" consiguió **3,3 ganando "Realidad '81" con 9,6** (el 11 hizo **0,8**). "Hoy verano" contó en esa jornada de lunes 16 con **2,9, 3,0 y 3,3.** "60 minutos" hizo **17,3 y 17,7** ganándole a "Noche de comedias" **(14,8 y 14,4)** y "Fuga en el siglo 23" **(4,9 y 4,9).** El domingo 15 el mediodía caminó flojísimo: "Aquí vienen los Manfredi" **(4,9, 4,5 y 4,9),** "Domingos para la juventud" **(4,9),** "Match 11" **(3,3)** y "Tango y punto" **(2,9). ¡Cling!**

● VUELTA DE TUERCA

Finalmente hubo una vuelta de tuerca y el nombre de María Aurelia Bisutti **aparece ahora encabezando el "cast"** de "Un latido distinto" **después de haberse promocionado a la nueva dupla** compuesta por Carlos Olivieri y Mónica Jouvet, **los bisoños.** Parece ser que **no se aseguraron en la potencia que podrían rendir éstos** y decidieron realizar **un retorno al pasado** con las presencias de doña Bisutti y de su viejo compañero de duplas **(1960)** Alberto Argibay.

● AHORA PROTAGONIZA

Claudia de Colombia **(la que se agregó la denominación con respecto a su país de origen por obra y gracia de no ser confundida con la Claudia de los Mores)** filmó otra cinta, pero en su patria, esta **vez como protagonista.** Se trata de **"Tiempo para amar". Los memoriosos recordarán que en 1973** la canora interpretó aquí una al lado de Donald, **el sucundero,** Antonio Gasalla, **el taquillero** y Carlos Perciavalle, **el que se autodenomina el rey,** con la que **no pasó mucho que digamos. ¡Clock!**

● YES

Farandulero que pasó por Nueva York **y cuyo nombre nos pidió que conserváramos en top-secret** se encontró en el pasillo de un reducto teatrero de dicha city con Dustin Hoffman, **el actor del cine yanqui.** Supuso que **una buena manera de acercamiento** sería pregonar que era de la parte de Sudamérica donde habita China Zorrilla, **la que acredita amistad con don Hoffman.** Este al escuchar el nombre de doña China **no hizo comentario alguno.** Eso sí, trató **ásperamente** al viajero argentino quien **se prometió a sí mismo no acudir a terceras personas cada vez que quiera tomar relación con alguien for-export.**

● PRIMER BEBE

Acaba de ser progenitor, y por primera vez, el actor Aldo Barbero. Su esposa Margarita, **abogada de profesión, le regaló un lindo bebé a quien bautizaron como Patricio.** Esto no solo **por haber nacido el día de ese santo sino porque es el nombre favorito de la cónyuge y reciente progenitora. ¡Congratulations!**

● DISPAREN CONTRA NELLY

Han llovido excesivas críticas (en diversos medios y en los últimos días) contra **la gentil** Nelly Raymond. **Le reprochan diversos yerros** como el de decir: **"Raffaella Carrá es una señora entre comillas",** o "Adriana **Bertolino se nos está poniendo grande"** o **confundir a la cónyuge** de José María Muñoz. Habría que disculpar a doña Nelly, **veterana en las lides de la conducción (20 años de faenas)** debido a que a veces suceden inconvenientes técnicos como la anulación del audio en un exterior que provoca un **nerviosismo especial.** Además, **nadie es perfecto ¿eh?**

● SE QUEDA CON FRANCES

Pese al fracaso teatrero, (aunque ella diga que no), Graciela Alfano, **la otitizada,** apela a decir que **le siguen lloviendo las ofertas para filmar.** Entre todas, se **quedaría con una del exigente director** Daniel Tinayre. No cree en el tan anunciado **"mal genio"** del francés.

● "ALETAZOS"

Seguimos recibiendo los **"aletazos"** de la **incomunicación** en este medio **tan fantasmagórico.** Enzo Viena, como protagonista de "Aquí vienen los Manfredi", tiró la casa **(es una manera de decir)** por la ventana en el pueblo de San Miguel **(donde tiene residencia y un boliche nocturno)** para festejar que el ciclo siga en el aire **(pese a 4 puntos de promedio).** Es por eso que **reunió a la prensa especializada para rendirles un agasajo.** Claro que conviene decir que **aparte de la prensa,** porque **este medio fue ignorado, tal vez porque solamente decimos verdades. No hay de qué.**

• El jueves desfilarán en el boliche que Ramón Ortega, el empresario, tiene en Bariloche, varias modelos con vestidos diseñados por Albert del Solar, el principesco. Dicen que habrá ruido, tragos y alegría. **Falta que hace.**

● ¡AHIJUNA!

En reducto folklórico de Cuba y Olazábal se mueve, desde el último 12, un show con Santiago Ayala (El Chúcaro) y Norma Viola, **los danzarines;** el conjunto Quintral, y colocando **la voz tanguera** Néstor Fabián, **el Pichi.** El local alberga copas al tiempo de poblar de melodías las noches belgranenses. **¡Opa!**

• **Concluyó en exteriores** y seguirá en interiores, "El atajo", de Bioy Casares, **con la que principia su temporada '81** la dupla Osvaldo Terranova, **el que no quiso seguir con Alfano -André,** y el "divo" José María Paolantonio. Se trata de un relato de ciencia - ficción que entronca en **la otra dimensión.** Flora Steinberg, Ana María Caso (la que tuvo problemas con paupérrima temporada teatrera) y Jesús Pampin, rodean a don Terranova. **¡Yupiii!**

INFORME SOBRE LA TV PRIVADA

ROMA, 21 (ANSA).— **A pesar de la proliferación de los canales privados de televisión en Italia, medio millar, el rubro no constituye negocio, ya que solo el13 por ciento de los mismos culminó el ejercicio comercial del año 1979 con utilidades.** Así lo reseña una encuesta efectuada por una entidad inglesa, en colaboración con una italiana y referida a las televisoras independientes de Italia, **cuyo 59 por ciento arrojó pérdidas y el otro 28 por ciento denunció haberes financiado.**

El peligro mayor que existe en el sector es la falta de una reglamentación y la concentración de las emisoras, que son considerados factores que impiden el aumento de los canales privados.

Las televisoras italianas, son propiedad de industriales, en un 32 por ciento en un 25 por ciento, de comerciantes; en un 19 por ciento, de profesionales; en un 12 por ciento, de periodistas; en un 8 por ciento de empresarios artísticos; de entidades religiosas.

Sin embargo, el 40 por ciento de las emisoras señalaron tener una relación directa con partidos políticos, sindicatos, iglesias o asociaciones religiosas. Casi el 60 por ciento de estos canales transmite solo entre el 10 y el 30 por ciento de sus programas en forma directa y el 42 por ciento tiene noticiarios periodísticos dos veces al día. El 43, una sola vez, y el 15 no tiene estos tipos de programas. Solo el 4 por ciento trasmite las 24 horas.

TV Inglesa Compró Clásico

LONDRES, 21 (ANSA) **"Lo que el viento se llevó",** el célebre filme de preguerra con Vivien Leigh y Clark Gable, **será proyectado en el video inglés por la BBC, que pagó cuatro millones y medio de libras esterlinas por obtener los derechos.** Es la primera vez que la película será vista (se anuncia para la Navidad próxima) en una pantalla de televisión fuera de los Estados Unidos. Con **"Los que el viento se llevó",** la **BBC** compró los derechos de exhibicuón de **otros 55 filmes,** cuya mayor parte carece de interés. Se citan sólamente **"Siete novias para siete hermanos", "Cantando bajo la lluvia"** y algún otro.

Justa Revisión del Gran Amadori

Una primera revisión de la obra del director Luis César Amadori realizará el Museo del Cine a partir del próximo mes de abril en el salón Enrique Muiño del Centro Cultural General San Martín, Sarmiento 1551, piso 4°.

El programa es el siguiente: jueves 2 "Maestro Levita" con Pepe Arias y Mecha Ortiz, (año 1938); jueves 9 "Hay que educar a Niní", con Niní Marshall (año 1940); jueves 23 "Claro de luna", con Silvia y Mirtha Legrand (año 1942) y jueves 30 "Carmen", (año 1943) también con Niní Marshall.

TV PROGRAMA TV

15	2	CINE DEL SABADO
17	2	CORONET BLUE
18	2	CARIBE
19	2	LA DISCOTECA DEL AMOR
	7	GRAN FINAL SHOW FANTASTICO "RAFFAELLA CARRA"
20	2	BOX INTERNACIONAL
	9	EL ARTE DE LA ELEGANCIA DE JEAN CARTIER
	13	TAXI
20.30	13	LA SONRISA DEL VERANO "MI TIA HACE TURISMO"
21	2	KOJAK
	7	COMICOLOR
	9	CANTEMOS ARGENTINA
22	2	ESPECIALES DEL SABADO
	7	UN HOMBRE EN LA CASA
	11	HOLLYWOOD EN CASTELLANO "FORTALEZA DEL INFIERNO"
	13	VIAJE A LO INESPERADO
22.30	2	CALIFORNIA
	9	VELADA DE GALA
23.30	2	CINE DE TRASNOCHE "MUERTE DE UN LADRON"
	7	PROYECTO 2000
	9	CINE DEL SABADO "LA ROSA DEL HAMPA"
23.45	13	LA AVENTURA DEL HOMBRE "LOS CAZADORES"
24	7	TRASNOCHE "EL ASTRONAUTA"
0.45	11	TRASNOCHE "DIOS ES MI JUEZ"
	13	CINE "EL AGENTE IMPOSTOR"

TODA UNA FEROZ CACERIA

Entró en Tercera Semana un Violento Filme

"Despiadada cacería humana" entró en su tercera semana en sala de Lavalle y Esmeralda (el "Trocadero"). **"Search and destroy"** es una producción de James Margelles con dirección de **William Fruet.** El guión lo escribió Don Enright y la fotografía estuvo a cargo de René Verzier mientras la música de este drama que tiene prohibicón para menores de 18, es de Donald Gineberg. Sus intérpretes son **Perry King, quien asoma en la foto,** Don Stroud, Tisa Farrow, Park Jogg Soo, George Kennedy, quien nos visitó hace cerca de dos años, Tony Sheer, Phil Aikin y Rummy Bischop.

¿POR QUE NO SE CASA?

Graciela Alfano Quiere Preservar su Intimidad

En diciembre del año pasado, **habiendo ya reconocido su romance de un año con el financista Enrique Cappozzolo,** la ex modelo y actual comendiante **Graciela Alfano** confesó que entre ese mismo mes o, a más tardar, en marzo (o sea en el que corre) **contraería enlace por segunda vez** (la primera vez lo había hecho con un arquitecto llamado Andrés, padre de su único hijo de nombre Nicolás, de seis años) con el citado.

Sin embargo, ya en febrero empezó a hablarse de que la boda no se realizaría y ya bien entrado marzo se sabe que la misma quedó suspendida. Se dan muchas razones para hablar sobre la demora del segundo himeneo de G.A. La valedera es que la **suspensión vino a causa de "razones legales" o sea que su divorcio con el arquitecto que reside en Mar del Plata** (por lo menos, ahí se lo sabía radicado) **aún no estaría del todo finiquitado para que ella volviese a contraer enlace. "Cuando sea el momento nadie dejará de estar invitado",** comentó la muchacha al ser interrogada sobre la fecha de su segunda boda que, en realidad, aún no tiene.

Se habló, asimismo, que **habrían comprado una propiedad para refugiar su amor conyugal.** Pero ella **desmiente totalmente dicha compra. "Además, de no ser cierto tampoco lo diría ya que hay que poner barreras entre nosotros y el periodismo, ya que, caso contrario, se meterían en mi intimidad hasta tal punto que los podría encontrar hasta en el baño".**

Graciela vive actualmente con sus padres y su hijo y **el romance con su "Quique", contra viento y marea, marcha opíparamente.** Es más, el que se mantenía remiso a dejarse sorprender por las cámaras ahora lo hace con toda naturalidad como si fuese un farandulero más. Graciela se ha sentido muy molesta en estos días a causa de una **fuerte otitis que le ha afectado un oído.**

UN "CEPILLO" VOLVIO CON TRAVESURAS

Se repuso "Las travesuras de Cepillo", dirigida por Jorge Pantano con Arturo García Buhr, Osvaldo Terranova y Pablo Tozzo en los roles protagónicos. Las Travesuras de Cepillo tiene como tema central la amistad entrañable que une a un viejo titiritero con un pequeño huérfano.

● DECADENCIA

En 1981, el cine soviético **ya no es reconocido en** Occidente como uno de los mejores del mundo, **como lo era en la época de Einsestein, Pudovkin o Dovjenko.** Enclaustrado en **un molde ideológico, sólo evoluciona con lentitud.**

Los cinéfilos soviéticos lamentan esa situación y también se quejan de tener sólo en raras ocasiones la posibilidad de ver filmes occidentales.

Los de los "grandes" del cine occidental —Bergman, Fellini o Visconti—, son prácticamente desconocidos en el país.

Las pocas producciones que la Unión Soviética compra al extranjero, se proyectan con considerable atraso. Así, la célebre comedia musical norteamericana "West Side Story" se presentó recientemente por primera vez en Moscú.

● A MEXICO

El músico argentino Alejandro del Prado partirá rumbo a la ciudad de México en los próximos días. El motivo del viaje es puramente artístico, ya que el cantautor iniciará una pequeña gira por el país azteca llevando con sigo toda la escencia de Buenos Aires. Del Prado, que lleva compuestos más de 150 temas, ha tenido gran éxito en tierra mexicana con su primer LP, de ahí, la decisión de viajar hacia aquellos lugares. ¡Suerte!

PALABRAS CRUZADAS

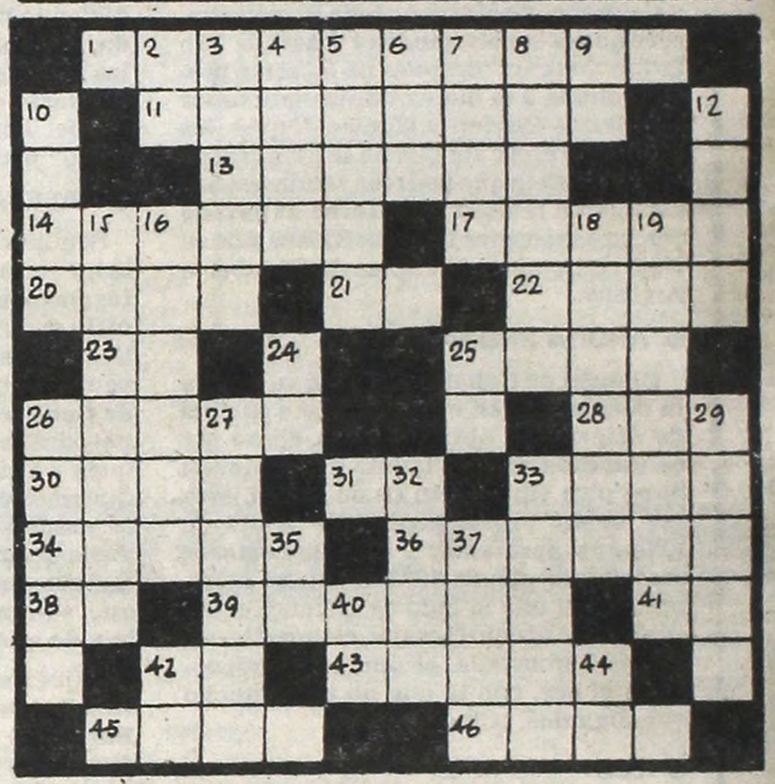

HORIZONTALES

1) Casa o tienda a manera de café. 11) Arbusto de la familia de las poligaláceas (pl.). 13) Antiguamente, benigno. 14) Cama. 17) Viento cálido del sur del mediodía de Francia. 20) Altar de los sacrificios (pl.). 21) Negación. 22) Derecha o izquierda. 23) Quinto mes hebreo del antiguo año religioso. 25) Antiguamente, otro. 26) Piña. 28) Madre de la Virgen María. 30) Torre alta con luz en su parte superior para guiar a los navegantes. 31) Antiguamente la nota do. 33) Adorno femenino. 34) Sin acentuación prosódica. 36) Arbol de flores amarillas. 38) Símbolo del cobalto. 39) Acción de saltear. 41) Prefijo latino que significa proximidad. 42) Abreviación de adyacente. 43) Empieza a mostrarse. 45) Agua agitada. 46) Sin sal.

VERTICALES

2) Preposición inseparable que significa "por causa". 3) Juego que se practica con un hueso (pl.). 4) Repetición. 5) Tela de hilo muy fina. 6) Pasé mi vista por lo escrito. 7) Asteroide Nº 406, descubierto por Charolais en 1895. 8) Físico y químico francés (1830 - 1901) famoso por sus investigaciones. 9) Iniciales de Ivale Santeri, escritor finlandés (1866 - 1937). 10) Décima carta de la baraja. 12) Sin enfermedad. 15) Animal de América parecido al perro. 16) Estandarte de los emperadores romanos. 18) Sonido de la trompeta. 19) Hipertrofia de los elementos glandulares. 24) Símbolo del sodio. 25) Pronombre personal. 26) Planta arvense parecida a la lenteja. 27) Poco o muy poco. 29) Carne cocinada sobre fuego. 32) Onomatopeya de un ruido. 33) Cuerpo primario o hipotético muy pequeño. 35) Iniciales de O'Horan Tomás, general mexicano (1824 - 1867). 37) Repetición de un sonido (pl.). 40) El sol entre los egipcios. 42) Contracción. 44) Punto único de los dados.

La solución mañana

C	L	I	T	E	M	N	E	S	T	R	A
A	■	N	O	T	O	■	R	O	A	■	R
L	A	■	R	E	S	M	A	S	■	A	R
C	U	Y	■	R	A	E	R	■	A	R	A
A	T	O	L	■	I	R	■	■	L	I	S
■	O	■	O	■	S	O	■	C	A	M	■
■	P	■	C	A	M	P	O	S	■	A	■
O	S	O	■	P	O	E	■	■	A	S	A
S	I	N	A	I	■	■	E	D	I	P	O
■	A	D	U	L	A	■	G	O	D	O	■
P	■	A	T	A	■	P	E	R	A	■	N
I	O	■	O	R	O	■	O	E	■	R	A

(Solución del problema anterior)

USTED Y LOS ASTROS

ACUARIO
(21 de enero al 19 de febrero)
Evite discusión en su trabajo, será mal interpretada. En amor, todo continúa igual. Se aclara situación familiar.

PISCIS
(20 de febrero al 20 de marzo)
Es el momento de tomar una decisión en su trabajo. En amor, se alejan inconvenientes. Salud y azar mejoran.

ARIES
(21 de marzo al 20 de abril)
Buena oportunidad en asunto de trabajo, obre con fe. En amor, todo tiende a mejorar. Alegría por encuentro.

TAURO
(21 de abril al 22 de mayo)
No permita retrasos en sus tareas, de usted depende una solución. En amor, nada nuevo. Se confirma plan personal.

GEMINIS
(23 de mayo al 21 de junio)
No se deje influir por opiniones en asunto de trabajo. En amor, buenos momentos. Cuide la salud. Noticia de amigo.

CANCER
(22 de junio al 21 de julio)
Se aleja preocupación en su trabajo, amigo trae la solución. En amor, encuentro esperado. Colabore en el hogar.

LEO
(22 de julio al 21 de agosto)
Prudencia en plan de trabajo, llega la solución. En amor, todo marcha bien.Active tareas en el hogar.

VIRGO
(22 de agosto al 22 de setiembre)
Noticia o encuentro relacionados con nuevas tareas. En amor, oportunidad esperada. No olvide a familiares. Carta.

LIBRA
(23 de setiembre al 22 de octubre)
Asunto de trabajo reclama su atención. En amor, se aclaran dudas. Apoyo de familiares en plan personal. Salud.

ESCORPIO
(23 de octubre al 21 de noviembre)
Buena oportunidad en nuevas tareas, obre sin temor. En amor, se alejan inconvenientes. Salud y azar mejoran.

SAGITARIO
(22 de noviembre al 21 de diciembre)
Es el momento de activar asunto de trabajo, apoyo de amigo. En amor, no dé importancia a un desencuentro. Carta.

CAPRICORNIO
(22 de diciembre al 20 de enero)
Prudencia en su trabajo, posible inconveniente. En amor, noticia o encuentro. Se confirme plan personal.

CINE-GUIA

"GENTE COMO UNO": Un gol de media cancha en el campo de la emotividad a cargo de una opera prima de Robert Redgord. Grandes labores interpretativas.

"LA BANQUERA": Romy Schneider en una puja por el poder financiero. Interesante estudio de una ambiciosa con dosis de audacia que habla de una cierta liberalidad en la censura.

"FAMA": Incomparable muestra de la alegría de vivir sin represiones con el hálito de la juventud y el comando del arte.

"VIOLACION": Una minuciosa y entretenida trama sobre un atentado a la moral.

"JUEGO SUCIO": La mejor comedia estrenada en mucho tiempo.

"DESPIADADA CACERIA HUMANA": Violencia en parámetros de la vida ciudadana.

"BRUBAKER": Despiada denuncia de hechos que quiebran la base de los derechos humanos.

"PARECE QUE FUE AYER": Comedia lunática al estilo de como se hacían en los años previos a la II Guerra Mundial.

"GLORIA": Un fracaso de boletería al no estar bien promocionada.

"TESS": el extendido relato de Roman Polanski quien barre con su estilo anterior.

Brasil es, Ahora, Quinto Productor de Películas

Brasil es actualmente el quinto productor mundial de filmes. Sus producciones aumentan constantemente. En 1967 se produjeron 25 películas. Cuatro años después, este total ascendía a 76 y, en 1979, alcanzaba la significativa suma de 108 películas.

El año pasado, con todo, aunque no existían cifras oficiales sobre la producción, se sabe que ésta cayó sensiblemente. Según el sindicato de la industria cinematográfica, el número de películas producidas debe oscilar entre 60 y 70.

Esta caída es una consecuencia de la crisis económica que la industria cinematográfica vive actualmente. Crisis determinada por los precios de la materia prima empleada, íntegramente importada, lo cual provoca aumentos considerables en los costos de producción.

La mayoría de los productos empleados es producida por la Kodak, empresa que domina el mercado brasileño. Su producto, en los últimos dos años, sufrió aumentos de más del 40%.

La Kodak ejerce un monopolio perjudicial para el desarrollo de la industria cinematográfica brasileña. Impone los precios y éstos no están de acuerdo con los del mercado internacional.

Además, la industria cinamatográfica brasileña sufre presiones de las empresas internacionales. Las películas brasileñas, según datos de la entidad estatal, están comenzando a conquistar al público del propio país.

GUIA DE TEATROS Y CINES

TEATROS

★ **COLON. 35-1430.** RENOVACION DE ABONOS TEMPORADA LIRICA OFICIAL 1981. 13 funciones de Gran Abono; Ab. Nocturno; Ab. Domingos Vespertinos. Repertorios "LA DAMA DE PIQUE" de TCHAIKOVSKY; "LA TRAVIATA" de VERDI; "BELISARIO" de DONIZZETTI; "OTELLO" de VERDI; "LA ITALIANA EN ARGEL" de ROSSINI; "NORMA" de BELLINI; "IDONENEO" de KOMERT; "ROMEO Y JULIETA" de GOUNOD; "LA WALLY" de CATALANI; "EL ORO DEL RHIN" y "LA WALKIRIA" de WAGNER; "REY ROGER" de SZYNATOWSKI; "EL CASCANUECES" Ballet de TCHAIKOVSKI - PETIPA - PREBIL. Los abonados de 1980 tendrán preferencia para renovar sus loc. dentro de las posibilidades del Teatro, de acuerdo al sig. orden: del 23 al 28 de marzo; Ab. Dgos. Vespertinos; del 30 de marzo al 4 de abril: Gran abono; del 6 al 11 de abril: Ab. Nocturno. Será requisito indispensable para la renovación de cualquier abono la present. del doc. de ident. y recibo del año anterior. La of. de abonos atenderá los días mencionados de 10 a 18 en Tucumán 1135.

★ **COLON. TEMPORADA DE VERANO EN EL PTE. ALVEAR. Corrientes 1659.** Refrig. SABADO 21, a las 21 y Domingo 22 a las 17: Opereta "EL CONDE DE LUXEMBURGO", de F. Lehar. Con: Pizzini, De Retes, Millán, Kherig, Canteli, Grassi, Schlappapietra, Cuttone, Boghossian, Brandan, Tesser. Dir. de Orq.: Juan Emilio Martini. Régie: F. Heredia. Dir. Coro Inst.: V. Sciammarella. Orq. Estable del T. Colón, Coro y Alumnos del Dpto. de Danza del Inst. Sup. de Arte. Pl.: $ 30.000. Loc. en vta.

★ **MUNICIPAL GRAL. SAN MARTIN. Corrientes 1530. 46-8611. —Sala Martín Coronado.** Hoy a las 22: "EL JARDIN DE LOS CEREZOS", de A. Chéjov. Con A. Berdaxagar, O. Bonet y elenco. Dir.: O. Grasso. Pl.: $ 15.000. Pull.: $ 10.000. Loc. en vta. con 3 días de antic. Hoy a las 20: Grupo de Danza Contemporánea del TMGSM en: "Las hadas", "Paisaje de gritos" y "Fiesta". Pl.: $ 15.000. Pull.: $ 10.000. Loc. en vta. con 3 días de ant.

★ **ASTRAL. Corrientes 1639. 46-5707/9964.** Ana María Campoy y José Cibrián en:

APROBADO EN CASTIDAD

Chicho Ibañez Serrador. Dir.: José Cibrián. Martes a viernes a las 21.30. Sábados a las 21.15 y 23.15. Domingos a las 21.15. Gran elenco. Loc. en vta. DOMINGO 22 DESPEDIDA.

★ **ATENEO. Paraguay 918. 31-2888.** Yaki y Frida en:

EL MUNDO ESTA MESHIGE

De A. Cussani. Dir.: V. Cosse. Mar. a vier. a las 21.30. Sáb. a las 20.30 y 23. Dgos. a las 20.30. Ultimos días.

★ **BLANCA PODESTA. Corrientes 1283.** Martes a viernes a las 21.30. Sábados a las 20 y 23. Domingos a las 20.30. ANALIA GADE en:

HAY QUE SALVAR A LOS DELFINES

Con Santiago Bal y Mónica Jouvet. Dirección: Cecilio Madanes.

★ **BURLESQUE. Corrientes 483.** Sensacional espectáculo, al estilo de Burlesque: "Las gatitas" estrenan: "LA QUINIELA DEL AMOR". En su género, el de mayor jerarquía. P.m.18.

★ **COMICO. Corrientes 1280. 35-2108.** Gran espectáculo:

EL DILUVIO QUE VIENE

40 personas en escena. 3º año triunfal. Martes a viernes a las 21.30. Sábados a las 20 y 23. Domingos a las 20. Loc. en vta.

★ **EL NACIONAL. Corrientes 960. 35-7800.** La gran obra de Cervantes:

DON QUIJOTE

(El hombre de La Mancha)

Con: José María Langlais y gran elenco. 40 artistas en escena. Loc. en vta. Mar. a Dgo. a las 21.30; Sáb. a las 20 y 22.45. Ultimas semanas.

★ **GRAND SPLENDID. Santa Fe 1860. 44-0808.** El espectacular show de:

CARLOS PERCIAVALLE

en su gran creación: "ABURRIRSE ES PECADO MORTAL". Miér. y juev. a las 21.45. Vier. y sáb. a las 21 y 23.30. Dgos. a las 21. Loc. en vta.

★ **KARINA. Corrientes 636. 40-1708.** Cont. de 20 a 24: Estreno de la principal revista de strip-tease en Bs. As.: "SEXYLANDIA SHOW" con las super vedettes. De 0.30 a 4: "LLUVIA DE ESTRELLAS" en el show internacional para familias. Dir. Gral.: Alfredo Elizalde. Refrigeración.

★ **LICEO. Rivadavia y Paraná. 38-4291.** Unicos días. Domingo 22 de marzo despedida de la Argentina:

ANTONIO GADES

Con 30 artistas en escena. Pl.: $ 30.000. Mart. a vier. a las 21. Sáb. a las 20.30 y 23. Dgos. a las 18 y 21. Loc. en vta.

★ **MAIPO. Esmeralda 443. 392-4882.** Martes a domingo a las 21 y 23. LUIS AGUILE EN:

VIOLADO Y ABANDONADO

Con Estela Molly, Diana María, María Alexandra, Romualdo Quiroga, Juan Carlos Puppo, Horacio Nicolai, Jovita Luna y Maipo Ballet. Refrig. Mañana despedida.

★ **NACIONAL CERVANTES. Libertad 815. 45-4224.** Hoy a las 21.30: "EL CONVENTILLO DE LA PALOMA". Con María Rosa Gallo, Raúl Lavié, Perla Santalla y gran elenco. Música: Trío Centenario. Dir.: Rodolfo Graziano. Pl.: $ 15.000. Loc en vta. con 3 días de ant. Refrigeración.

★ **OLIMPIA. Sarmiento 777. 40-2678.** Hoy a las 22: "EL CRUCE SOBRE EL NIAGARA" con Jorge Rivera López y Norberto Díaz. Dir.: O. Grasso. Miérc. día pop.: $ 15.000. Loc. en vta. con 5 días de antic.

★ **PARADISE. Corrientes 827.** Cont de Lun. a Dgos. de 20 a 4. La revista sexy del desnudo: "EL DESCORCHE DEL AÑO". Las mujeres más excitantes de Bs. As. Dir.: Antonio Prat. P.m.18.

★ **PAYRO. San Martín 766. 32-5922.** Tercer mes de éxito. La gran obra de Joe Orton: "ATENDIENDO AL SEÑOR SLOANE". Dir.: J. Santiso. Con Aida Merel y gran elenco. Miér. y juev. a las 22. Vier. a las 22.30. Sáb. a las 22.30. Dgos. a las 21.30. Grupo Teatro de la Brecha del Uruguay presenta: "YO TAMBIEN FLORENCIO". Dir.: Roberto Jones. Hoy a las 20.45. Dgo. a las 19.45 (despedida). Loc. en vta.

★ **PLANETA. Suipacha 927. 32-9547.** Teatro Planeta presenta Franklin Caicedo en: "EL EMPERADOR GYNT" de F. Caicedo y O. Cruz. 4 únicas funciones. Hoy a las 21: S.r. Teatro Planeta y Los Volatineros presentan: "HOLA FONTANARROSA". Divertimento teatral de R. Fontanarrosa. 3 últimas funciones. Hoy a las 22.40. Dgo. despedida a las 21.30. S.r. Loc. en vta.

★ **REGINA. Avda. Santa Fe 1235. 44-5470.** China Zorrilla en:

EMILY

(Una mujer maravillosa)

De William Luce. Dir. Alejandra Boero. Mar. a vier. a las 21.45. Sáb. a las 20.30 y 23. Dgos. a las 20. Miérc. día popular.

★ **TABARIS. Corrientes. 831. 392-8509.** ZULMA FAIAD, ALFREDO BARBIERI Y MARIO SANCHEZ en:

¿ESTABAMOS MEJOR CUANDO ESTABAMOS PEOR?

Con E. Ibarreta, K. Iujas, Los Wilson, Sapucay. Les Missiles y Los Trissinger. Diariamente a las 21 y 23. Loc. dde. $ 25.000. Refrig.

VARIEDADES

★ **LUNA PARK. Corrientes 99. 31-1990/5100. 32-2135/2538.** SABADO 21 DE MARZO a las 21.45:

BOXEO PROFESIONAL

Combate de la Categoría Mosca, entre el Nº 1 del Ránking Mundial GUSTAVO BALLAS y el chileno JAIME MIRANDA. Diez rounds. Un semifondo y dos preliminares. Pop.: $ 12.000.

CINES

★ **A.B.C. Esmeralda 506. 392-9506.** Cont. desde las 8: "LA NIÑERA"; "LA BABY SITTER"; ESCANDALO EN LA PLAYA". Noche: Show en vivo: "STRIP-TEASE AL DESNUDO TOTAL". P.m.18. Vier. y sáb. trasn.

★ **ADAN I. Corrientes 959. 393-6115.** A las 13.20, 15.30, 17.50, 20.15 y 22.40:

EL GRAN DICTADOR

S.r. Con Charles Chaplin y Paulette Goddard. A las 17.35, 20 y 22.25: Notic. Sáb. trasn. a la 1.

★ **ADAN 2. Corrientes 959. 393-5034.** A las 13, 15.10, 17.30, 20 y 22.40:

FAMA

P.m.18. Una explosión de talento joven. A las 17.25, 19.55 y 22.35: Notic. Sáb. trasn. 1

★ **ALFA. Lavalle 842. 392-1114.** A las 13.10, 15.30, 18, 20.30 y 23:

LA CHICA DEL ADIOS

P.m.18. Con Richard Dreyfuss. A las 13, 15.15, 17.35, 20.5 y 22.40: Notic. Sáb. trasn. 1.15.

★ **ALFIL. Corrientes 1753. 40-7575.** A las 14.25, 17.10, 20, 22.45 y sáb. trasn.&

LA BANQUERA

P.m.18. A las 14, 16.45, 19.35 y 22.20: Notic.

★ **AMBASSADOR. Lavalle 777. 392-9700.** A las 13.10, 15.40, 18.10, 20.40 y 23.10:

EL DIABOLICO DOCTOR FUMANCHU

S.r. Con el genial Peter Sellers. A las 15.10, 17.40, 20.10 y 22.40: Notic. Sáb. trasn. 1.20.

★ **AMERICA. Callao 1057. 41-3818.** A las 14, 16.15, 18.35, 20.55 y 23.15:

PARECE QUE FUE AYER

P.m.14. Con Goldie Hawn y Chevy Chase. A las 13.40, 15.50, 18.10, 20.30 y 22.50: Notic. Sáb. trasn. 1.20.

★ **ARIZONA. Lavalle 727. 392-6967.** Cont. 13.30, 16.45, 20 y 23.15: Los Parchís en: "LA GUERRA DE LOS NIÑOS"; 15, 18.15 y 21.30: "LOS SUPERAGENTES BIONICOS". S.r. Sáb. trasn. "AMORES DE VAMPIRO".

★ **ATENEO. Paraguay 918. 31-2888.** A las 15, 16.30, 18: "GULLIVER EN EL PAIS DE LOS ENANOS". Dibujos animados. Hablada en castellano. Sr.

★ **ATLAS. Lavalle 869. 392-1936.** A las 13.20, 15.40, 18.10, 20.40 y 23.10:

PARECE QUE FUE AYER

P.m.14. A las 13, 15.10, 17.40, 20.10 y 22.40: Notic. Sáb. trasn. 1.30.

★ **AVENIDA. Av. de Mayo 675. 33-6626.** Cont. 13, 16.50, 20.30. Meteoro; 15, 18.50 y 22.45: Tom Horn.

★ **BIARRITZ. Suipacha 482. 392-0356.** A las 13, 15.20, 17.40, 20.20 y 23:

GLORIA

P.m.18. A las 15.5, 17.25, 19.55 y 22.35: Notic. Sáb. trasn.

★ **BROADWAY. Corrientes 1155. 35-2345.** A las 15.10, 18.40 y 22.15:

KAGEMUSHA

(La sombra de un guerrero)

P.m.14. Gran obra de Akira Kurosawa. A las 14.30, 18.10 y 21.45: Notic. Sáb. trasn. 1.20.

★ **CALLAO. Callao 27. 40-1898.** A las 15.15, 17.50, 20.25 y 23:

GLORIA

P.m.18. A las 14.50, 17.25, 20 y 22.35: Notic. Sáb. trasn. 1.30.

★ **CAPITOL. Santa Fe 1848. 44-2379.** A las 14.25, 17.15, 20 y 22.50:

BRUBAKER

P.m.18. A las 14, 16.45, 19.35 y 22.20: Notic. Sáb. trasn. 1.10.

★ **CERVANTES. Belgrano 1820. 38-2698.** Cont. 13.55, 18.5 y 22.20: "BRUBAKER"; 16.20 y 20.30: "LA CHICA DE ORO". P.m.18.

★ **CINEMA UNO. Suipacha 460. 392-1112.** A las 12.30, 14.20, 16.30, 18.45, 21 y 23.15:

LA LAGUNA AZUL

P.m.14. Con Christopher Atkins y Brooke Shields. A las 14.10, 16.5, 18.15, 20.30 y 22.45: Notic. Sáb. trasn. 1.30.

★ **CONCORDE. Lavalle 925. 35-1850.** A las 13.10, 15.10, 17.10, 19.10, 21.10 y 23.15:

BUENAS NOTICIAS

P.m.18. Con Giancarlo Giannini y Angela Molina. A las 14.45, 16.45, 18.45, 20.45 y 22.50: Notic. Sáb. trasn. 1.5.

★ **COSMOS 70. C'tes 2046. 49-0862.** A las 14.10, 16.20, 18.30, 20.45 y 23.5:

MURIEL

P.m.18. A las 14, 16.10, 18.20, 20.35 y 22.50: Notic. Próx.: SEMANA DEL BALLET SOVIETICO.

★ **ELECTRIC. Lavalle 836. 392-1846.** Cont. 13, 16.15, 19.30 y 22.45: "LA MAS HERMOSA MATANZA DEL MUNDO"; 14.30, 17.45 y 21: "CORIOLANO HEROE SIN PATRIA"; 16, 19.15 y 22.30: Notic. S.r. Sáb. trasn. "Coriolano héroe sin patria".

★ **EMPIRE. H. Yrigoyen 1934. 47-8770.** Cont. 14, 18.30 y 22.50: "ATRAPADO SIN SALIDA"; 16.20 y 20.50: "QUEIMADA". P.m.18.

★ **FLORIDA. Florida 165. 30-5360.** Cont. desde las 11: "La ciudad de las mujeres"; "El tercer sexo se divierte". P.m.18.

★ **GAUMONT. Rivadavia 1635. 40-3050.** A las 15, 17, 19.15, 21.5 y 23.10:

LA AVENTURA ES LA AVENTURA

S.r. A las 14.30, 16.40, 18.40, 20.40 y 22.40: Notic.

★ **GRAN REX. C'tes 857. 392-8000.** Refrig. Extraordinario estreno: a las 14.25, 17.15, 20.5 y 22.55: Robert Redford y Yaphet Kotto en:

BRUBAKER

Era un buen tipo... por eso querían verlo muerto. Dir. Stuart Rosenberg. A las 14, 16.50, 19.40 y 22.30: Notic. Sáb. trasn. 1.30.

★ **GRAND SPLENDID. S. Fe 1860. 44-0808.** A las 14.15, 16.30 y 18.45:

TOBI

S.r. A las 16 y 18.15: Notic. "ABURRIRSE ES PECADO MORTAL" ver Información en Cartelera de Teatros.

★ **GRAN VICTORIA. Av. de Mayo 882. 34-1493.** Cont. de 8 a 3: "Noche de bodas"; "Acosando al hampa"; "Suecia, infierno o paraíso". P.m.18.

★ **HEBRAICA. CINEMATECA ARGENTINA. Sarmiento 2255. 48-2170.** Cont. 15, 17, 19, 21 y 23: "Amor, muerte, tarantela y vino". Dir.: Lina Wertmüller. Con G. Giannini y S. Loren. P.m.18. Sábado: "Mahler".

★ **IDEAL. Suipacha 378. 35-3300.** A las 13, 16.5, 19.15 y 22.25:

TESS

P.m.18. A las 15.45, 18.55 y 22.5: Notic.

★ **IGUAZU. Lavalle 940. 393-9931.** A las 13.10, 15.10, 17.10, 19.10, 21.10 y 23.10:

VIOLACION

P.m.18. Con Margaux Hemingway y Chris Sarandon. A las 14.50, 16.50, 18.50, 20.50 y 22.50: Notic. Sáb. trasn. 1.20.

★ **LARA. Av. de Mayo 1225. 38-6966.** Cont. 15.40, 19.20 y 23: "Verano del 42"; 14, 17.25 y 21.5: "Libertad condicional". P.m.18. Sáb. trasn.: "La canción es la misma".

★ **LEOPOLDO LUGONES. Corrientes 1530. 46-8611.** A las 15, 17.30, 20 y 22.30: "Taxi driver". Dir.: M. Scorsese. Con: R. De Niro y J. Foster. Pl.: $ 8.000. P.m.18.

★ **LIBERTADOR. Ctes. 1334. 40-7443.** A las 13, 15, 17, 19, 21.10 y 23.15:

RECUERDOS

P.m.18. Con Woody Allen y Charlotte Rampling. A las 14.40, 16.40, 18.40, 20.50 y 22.55: Notic. Sáb. trasn.: 1.20.

★ **LOIRE. Corrientes 1524. 49-1900.** A las 13, 15.20, 17.50, 20.20 y 22.50:

FAMA

P.m.18. La obra de Alan Parker. A las 15.10, 17.40, 20.5 y 22.35: Notic. Sáb. trasn. 1.15.

★ **LORANGE. Ctes. 1372. 45-7386.** A las 13.20, 15.35, 18.5, 20.35 y 23.5:

JUEGO SUCIO

P.m.18 Con Goldie Hawn y Chevy Chase. A las 15.20, 17.45, 20.15 y 22.45: Notic. Sáb. trasn. 1.15.

★ **LORCA. Corrientes 1428. 40-5017.** A las 13.20, 15.20, 17.20, 19.20, 21.20, 2320 y sáb. trasn. 1.15:

SANJURO EL SAMURAI

P.m.14. Con Toshiro Mifune. A las 15, 17, 19, 21 y 23: Notic.

★ **LORENA. Corrientes 1551. 46-7501.** A las 13.20, 15.35, 18.5, 20.35 y 23.5:

GENTE COMO UNO

P.m.18. Con Robert Redford. A las 15.20, 17.45, 20.15 y 22.45: Notic. Sáb. trasn. 1.15.

LOS ANGELES 1. Corrientes 1770. 40-3742. A las 13.45, 15.25, 17.10, 18.50, 20.25 y 22.10:

LUMINARIAS DEL DIBUJO ANIMADO

S.r. Hablada en castellano.

★ **LOS ANGELES 2. Corrientes 1770. 40-3742/45-2405.** A las 14.15, 16.15, 18.15, 20.20 y 22.20:

EL ABISMO NEGRO

S.r. Una película con emoción y suspenso.

★ **LOSUAR. Corrientes 1743. 40-6100.** A las 13.10, 15.5, 17, 19.5, 21.15 y 23.25:

XANADU

S.r. Con Olivia Newton-John y Gene Kelly. A las 14.50, 16.45, 18.50, 21.15 y 23: Notic. Sáb. trasn. 1.15.

★ **LUXOR. Lavalle 669. 392-3893.** A las 13, 15.10, 17.45, 20.20 y 22.55:

GENTE COMO UNO

P.m.18. Con Robert Redford. A las 17.30, 20 y 22.35: Notic. Sáb. trasn. 1.30.

★ **METROPOLITAN 2. Corrientes 1343. 40-1064.** A las 13.20, 15.45, 18.10, 20.55, 23 y sáb. trasn. 1.30:

LAS SEÑORITAS DE WILKO

P.m.14. A las 15.30, 17.55, 20.20 y 22.45: Notic.

★ **MONUMENTAL. Lavalle 780. 393-8865.** A las 13, 15.25, 17.50, 20.20 y 22.50:

EL TORO SALVAJE

P.m.18.De Martin Scorsese, con Robert de Niro. A las 15.15, 17.40, 20.10 y 22.40: Notic. Sáb. trasn. 1.15.

★ **MULTICINE. Corrientes 753. 393-6478.** SALA 1: P.m.18: "El amante audaz"; "Pasión indiscreta". SALA 3: P.m.18 "La leona"; "Lujuria tropical". SALA 4: P.m.18 "Tres horas de amor"; "Betsy". SALA 5: P.m.18 "Hijas de la violencia"; "La piel de satanás". Sáb. trasn.

★ **NORMANDIE. Lavalle 861. 392-1000.** A las 13, 15, 17, 19, 21 y 23.10:

LAS VACACIONES DEL AMOR

S.r. A las 14.40, 16.40, 18.40, 20.40 y 22.45: Notic. Sáb. trasn. 1.15.

★ **OCEAN. Lavalle 739. 392-1515.** A las 13.20, 15.50, 18.15, 20.40 y 23.5:

MAS ALLA DE LA GLORIA

P.m.18 A las 15.20, 17.50, 20.15 y 22.40: Notic. Sáb. trasn. 1.30.

★ **OPERA. Corrientes 860. 35-1335.** A las 14.10, 17, 19.55 y 22.50:

LA BANQUERA

P.m.18. A las 13.40, 16.30, 19.25 y 22.20: Notic. Sáb. trasn. 1.15.

★ **PARIS. Lavalle 769. 392-2016.** Cont. 13.15, 15.15, 17.15, 19.20, 21.20 y 23.25: "EL JUEGO DE LA MUERTE". P.m.18. A las 13, 15, 17, 19, 21 y 23.5: Notic.

★ **PLAZA. Corrientes 939. 392-7577.** A las 13.20, 15.40, 18.5, 20.35 y 23.5:

BOB Y CAROL Y TED Y ALICE

P.m.18. A las 15.20, 17.45, 20.10 y 22.40: Notic. Sáb. trasn.

★ **PREMIER. Corrientes 1565. 46-2113.** A las 14.35, 16.40, 18.50, 21 y 23.10:

HACE DEMASIADO TIEMPO QUE TE AMO

P.m.18. Con Jean Carmet. A las 14.15, 16.20, 18.25, 20.35 y 22.45: Notic.

★ **PETIT PREMIER. Corrientes 1565. 46-2113.** A las 15.30, 18, 20.30 y 23:

LA ROSA

P.m.18. Con Bette Midler y Alan Bates.

★ **REAL. Esmeralda 425. 392-3600.** A las 13.30, 15.20, 17.10, 19, 21 y 22.40:

LAS TRAVESURAS DE CEPILLO

S.r. A las 13.20, 15, 16.50, 18.45, 20.40 y 22.30: Notic.

★ **REGINA. Avda. Santa Fe 1235. 41-5709.** Cont. 14.10, 15.40 y 17.10: "ANIVERSARIO DE ORO DEL RATON MICKEY". S.r. refrig.

★ **ROSE MARIE. Corrientes 780. 45-6448.** Cont. desde las 8: "HOMBRIA VIOLADA"; "YA SOY MUJER"; "AMOR EN LA HIERBA". P.m.18. Sáb. trasn.

★ **SALA UNO. B. Sur Mer 549. 88-9420.** Cont. A las 15, 18.30 y 21.50:

SIBERIADA

A las 18.15 y 21.35: Notic. P.m.18.

★ **SANTA FE 1. Santa Fe 1947. 44-8980.** A las 13, 15.30, 18, 20.30 y 23:

GENTE COMO UNO

P.m.18. Dir.: Robert Redford. A las 20.15 y 22.45: Notic. Sáb. trasn. 1.15.

★ **SANTA FE 2. Santa Fe 1947. 44-8980.** A las 13, 15.25, 17.55, 20.25 y 22.55:

EL TORO SALVAJE

P.m.18. Con Robertd De Niro. Sáb. trasn. 1.25.

★ **SARMIENTO. Lavalle 852. 392-3338.** A las 13, 15, 17, 19, 21 y 23.10:

LA AVENTURA ES LA AVENTURA

S.r. A las 14.40, 16.40, 18.40, 20.40 y 22.45: Notic. Sáb. trasn. 1.15.

★ **SELECT LAVALLE. Lavalle 921. 35-0235.** Cont. 15.10, 19.5 y 23: "AHORA MI NOMBRE ES NADIE"; 13.35, 17.30 y 21.25: "SUPERAGENTE 86 VS. LA BOMBA QUE DESNUDA". S.r.

★ **STUDIO. Santa Fe 2541. 821-5845.** Cont. 14, 16.15, 18.30, 20.45 y 23: "PERMISO DE AMOR HASTA MEDIANOCHE"; 16, 18.15, 20.30 y 22.45: Notic. P.m.18. Sáb. trasn. 1: "Un fantasma en el Paraíso".

★ **SUIPACHA. Suipacha 442. 392-1195.** Cont. 13.20, 15.50, 18.25, 21, 23.10 y sáb. trasn. 1.20:

CAPITULO DOS

P.m.18. A las 13, 15.25, 18, 20.35 y 22.50: Notic.

ALMAGRO

★ **BIOGRAFO UNO. Corrientes 4636.** Cont. 15.15, 19.5 y 23: Recuerdos; 15, 18.50 y 22.50 Notic.
16.50 y 20.45: El gran asalto al tren. P.m. 18.

★ **PALACIO DEL CINE. Rivadavia 3636. 812-4818.** Cont. 14.30, 18.35 y 22.40: Hace demasiado tiempo que te amo; 16.15 y 20.20: Cabaret..; 14.15, 18.25 y 22.30: Notic. P.m.18.

★ **ROCA. Rivadavia 3753. 812-1517.** Cont. 16.15, 19.35 y 22.55: Apocalipsis 2; 14.30, 17.55 y 21.15: La maestra de gimnasia privada; 15.55, 19.20 y 22.40: Notic. P.m.18.

BELGRANO

★ **BELGRANO. Cabildo 2356. 784-5691.** Cont. 14.10, 16.20, 18.35, 20.50 y 23.5: Bob y Caroly Ted y Alice; 15.55, 18.10, 20.25 y 22.40: Notic. P.m.18. Sab. trasnoche.

★ **CABILDO. Av. Cabildo 2347. 784-3852.** Cont. 15, 17. 19.10, 21.10, 23.10 y sáb. trasn. 1.20: Recuerdos; 14.30, 16.40, 18.40, 20.50 y 22.50: Notic. P.m.18.

★ **FANTASY. Cabildo 685, 771-0686.** Cont. 13.50, 15.30, 17.10 y 18.50: Notic. y "Luminarias del dibujo animado"; 20.40, 22.50 y sáb. trasn. 1: All that jazz. P.m.18.

★ **G. PAZ. Cabildo 2702. 781-1412.** Cont. 14.20, 16.25, 18.30, 20.45, 23 y sáb. trasn. 1: La aventura es la aventura; 15.55, 18, 20.15 y 22.30: Notic. S.r.

★ **G. SAVOY. Cabildo 2829. 781-6500.** Cont. 14.40, 16.45, 18.50, 20.55 y 23: Apocalypse 2; Notic. P.m.18. Sáb. trasn. 1.

★ **LIDO. Av. Cabildo 3241.** Cont. desde las 14.30: Xanadú; Fiebre del sábado por la noche. S.r.

★ **MIGNON. Juramento 2433. 784-3899.** Cont. 14.55, 17.30, 20.5 y 22.45: Brubaker; 14.30, 17.10, 19.45 y 22.20: Notic. P.m.18. Sáb. trasn.

BOEDO

★ **CUYO. Boedo 858. 97-6975.** Cont. 14.20, 18.45 y 22.50: Brubaker; 17 y 21: Las angustias del doctor Mel Brooks. P.m.18. Sáb.trasn.

★ **GRAN SAN JUAN. San Juan 3246. 97-4293.** Cont. La mujer de vacaciones; La violación; Super Decamerón. P.m.18.

★ **LOS ANDES. Boedo 777. 97-4233.** Cont. 15.50, 19.20 y 22.50: Las vacaciones del amor; 14.15, 17.30 y 21: Días de ilusión. S.r.

★ **N. PALACE. San Juan 2461. 941-1723.** Cont. 14.50, 18.45 y 22.40: ¿Y... dónde está el piloto?; 16.35 y 20.30: Ahora mi nombre es nadie. S.r. Sáb. trasn. 1.

★ **N. SELECT. Av. San Juan 2540. 941-5908.** Cont. 14.50, 18.35 y 22.30: El diabólico Dr. Fu-Manchú; 16.45 y 20.30: Un superpolicía (Smith) en Africa. S.r.

COLEGIALES

★ **ARGOS. F. Lacroze 3455. 854-0673.** Cont. 16.10, 19.30 y 22.50: Apocalypse 2; 14.30, 17.50 y 21.15: La maestra de gimnasia privada; 15.55, 19.15 y 22.35: Notic. P.m.18.

★ **ATALAYA. Córdoba 4633. 773-0700.** Cont. 16.10, 19.20 y 22.45: El juego de la muerte; 14.30, 17.45 y 21: El oro del diablo. P.m.18.

★ **RIALTO. Córdoba 4287. 86-8764.** Cont. 13.50, 18.30 y 23: La inhibición del dr. Gaudenzi; 15.20 y 20: Los días calientes; 16.45 y 21.25: De profesión bígamo. P.m. 18. Sáb. trasn.: 0.45.

FLORES

★ **AUDITORIO SAN ROBERTO. Bolivia 667. 612-0084.** Sáb. dgos. y feriados: Cont. de 15.45 a 22.30: La guerra de los niños; Los superagentes biónicos. Refrig.

★ **CONTINENTAL. Carabobo 945. 631-2218.** Cont. Mimí un amor prohibido; El socio del silencio. P.m.18.

★ **FENIX. Rivadavia 7802. 612-8858.** Cont. 14.30 y 17.35: Un gemido en la oscuridad; 16.10: La maestra de gimnasia privada. P.m.18. Hoy a las 21 y 23.30: S. Silveyra y M. A. Solá en: "Capítulo segundo".

★ **FLORES. Rivadavia 6661. 631-3701.** Cont. 14.35, 18.50 y 23.10: hace demasiado tiempo que te amo; 16.20 y 20.40: Cabaret; 14.15, 18.30 y 20.40: Notic. P.m.18. Sáb. trasn. 1.20.

★ **GRAN RIVADAVIA. Rivadavia 8636. 69-1356.** Cont. desde las 14.30: Kramer vs. Kramer; Justicia para todos. P.m.18. Sáb. trasn.

★ **MORENO. Av. Rivadavia 5050. 90-4303.** Cont. 15.5, 19 y 23: Más allá de la gloria; 17.10 y 21.5: Cama salvaje; 14.50, 18.45 y 22.45: Notic. P.m.18.

★ **PUEYRREDON. Av. Rivadavia 6871. 612-0389.** Cont. 14.30, 16.35, 18.40, 20.50, 23 y sáb trasn. 1: Apocalipse 2; 16.15, 18.20, 20.30 y 22.40: Notic. P.m.18.

★ **R. INDARTE. Rivera Indarte 44. 612-3500.** Cont. 14.30, 17.5, 19.50 y 22.35: Brubaker; 14.10, 16.45, 19.30 y 22.25: Notic. P.m.18. Sáb. trasn. 1.20.

★ **SAN JOSE. Rivad. 7350. 611-5989.** Cont. desde las 13.45: Las vacaciones del amor; El profesor patagónico. S.r.

★ **SAN MARTIN. Av. Rivadavia 7000. 612-5416.** Cont. desde las 13.30: La venganza del boxeador chino; Amores de vampiro. P.m.18. Sáb. trasn.

LINIERS

★ **GRAN LINIERS. Avda. Gral. Paz 44.** Cont. 15.50, 19.20 y 22.55: Y... ¿dónde está el piloto?; 14, 17.20 y 21: Rescate suicida. S.r.

★ **GRAN ODEON. Montiel 160. 641-7673.** Cont. 14.45, 18.40 y 22.40: El diabólico Dr. Fu-Manchú; 16.40 y 20.40: Abba, el gran show. S.r.

★ **MARTIN FIERRO. Avda. Gral. Paz 47.** Cont. 13.50, 17, 20 y 23: Violación; 15.20, 18.30 y 21.20: Sueños de seductor. P.m.18.

MATADEROS

★ **ALBERDI. Juan B. Alberdi 6169. 68-0496.** Cont. 14.35, 18.30 y 22.30: Más allá de la gloria; 16.30 y 20.30: Préstame tu mujer. P.m.18.

★ **EL PLATA. J. B. Alberdi 5751. 68-1118.** Cont. 14, 18.20 y 22.30: Brubaker; 16.15 y 20.35: Asesinato por decreto. P.m.18.

★ **GRAN BUENOS AIRES. Av. del Trabajo 5427. 68-2325.** Cont. desde las 14.30: La vacaciones del amor; Días de ilusión. S.r.

★ **GRAN LUGANO. Murguiondo 4062. 601-3457.** Cont desde las 14.30: El juego de la muerte; El hombre de Hong-Kong. P.m.18.

★ **JORGE NEWBERY. Ex Lugano 1 y 2. 601-3457.** Cont. desde las 14.30: Las vacaciones del amor; Días de ilusión. S.r.

ONCE

★ **MAJESTIC. Pueyrredón 230. 87-0636.** Cont. 15.50, 19.35 y 23.20: La laguna azul; 13.45, 17.30 y 21.15: Castillos de hielo; P.m.14. Sáb. trasn. Juego de la muerte.

★ **LORIA. Rivadavia 3058. 87-1436.** Cont. 14.5, 17.40 y 21.15: Sólo para adultos; Préstame tu mujer. P.m.18.

PALERMO

★ **G. NORTE. Santa Fe 3730. 72-8468.** Cont. 14.5, 16.50, 18.50, 20.50 y 23: La aventura es la aventura. Notic. S.r.

★ **N. ROSEDAL. Serrano 2454. 774-3101.** Cont. 14, 18.20 y 22.40: Brubaker; 16.15 y 20.40: La chica de oro. P.m.18.

SUR

★ **DANTE. Alte. Brown 1243. 21-6484.** Cont desde las 14.30: El nacimiento de Los Beatles; Kiss contra los fantasmas. P.m.14.

★ **RIVAS. La Rioja 2054. 91-1841.** Cont. desde las 14.30: Las vacaciones del amor; Días de ilusión. S.r.

VILLA DEVOTO

★ **ACONCAGUA. Av. Gral. Mosconi 3260. 571-5208.** Cont. desde las 14.30: Y... ¿dónde está el piloto?; Lo llamaban el demoledor.

★ **EUROCINE. Nueva York 3336. 50-1443.** Cont. 16.15, 19.30 y 22.55: El diabólico Dr. Fu-Manchú; 14.30, 17.55 y 21.10: Locura en el Oeste. S.r.

★ **PARQUE. Cuenca 3250. 50-4448.** Cont. desde las 14.30: Xanadú; Fiebre de sábado por la noche. S.r.

VILLA URQUIZA

★ **25 DE MAYO. Triunvirato 4438. 51-1859.** Cont. 14, 18.20 y 22.40: Brubaker; 16.15 y 20.35: Los primeros golpes de Butch Cassidy. P.m.18.

★ **GRAN URQUIZA. Bauness 2506. 51-2135.** Cont. 16, 19.20 y 22.40: Mimí, un amor prohibido; 14.20, 17.40 y 21: El sol desnudo. P.m.18. Sáb. trasn.

GRAN BUENOS AIRES

★ **AVELLANEDA. Colonial.** La nave del terror; Los seductores; La profesora va al colegio. P.m.18.

—Gral. Roca. El shaloin de la mano mortal; Contacto en China; El gato de las 9 colas.

—Maipú. La laguna azul; Castillos de hielo. P.m.14.

—Mitre. Bruce Lee policía internacional; 36 horas al infierno. P.m.14.

—San Martín. Brubaker; La chica de oro. P.m.18.

★ **BELLA VISTA. Gran Pacífico.** Hace demasiado tiempo que te amo; Cabaret. P.m.18.

★ **BOULOGNE. Gral. Belgrano.** 10: la mujer perfecta; Operación Dragón. P.m.18.

—Boulogne. Ovnis en el Triángulo de las Bermudas; Al tronar de las motos II. S.r.

★ **JOSE C. PAZ. Paz.** La mujer de vacaciones; El apagón de Nueva York. P.m.18.

★ **LOMAS DE ZAMORA. Avenida.** El diabólico Dr. Fu-Manchú; Más allá del Poseidón. S.r.

—Coliseo. La laguna azul; Busco mi destino. P.m.14.

—Español. Y... ¿dónde está el piloto?; Fiebre de sábado por la noche. S.r.

—Gran Lomas. Más allá de la gloria; Desde el jardín. P.m.18.

★ **QUILMES. Cervantes.** Más allá de la gloria; Desde el jardín. P.m.18.

—Moderno. Operación Dragón; 10: la mujer perfecta. P.m.18.

★ **RAMOS MEJIA. Gran Belgrano.** Muerte en el valle de los faraones; Desde el jardín. P.m.18.

CRONICA, Edición de la Tarde. Registro de la Propiedad Intelectual Nº 25.414. Director: Ricardo Gangeme.
Redacción, Administración y Publicidad: Azopardo y Garay. Teléfonos: 361-1001/1051/1101.

Carlos Leone defiende la pelota. Armani forcejea en su afán de quitársela. Finalmente ganará el ex jugador de Huracán, que logrará irse.

UN EMPATE DE CALIDAD

Numerosa concurrencia en las instalaciones de Defensores, para presenciar este importante encuentro. Especialmente para Nueva Chicago, por su posición de escolta del líder, Quilmes. Armenio con algunas figuras nuevas en este torneo, aún no había cumplido producciones de relevancia. La visita, sin satisfacer aún a sus partidarios tiene un material humano como para conformar un plantel de jerarquía y aspirar a lugares de preponderancia en la tabla de valores. Por todo, la expectativa era mucha. Los jugadores en el campo de juego tenían la posibilidad de demostrar todo lo que sabían.

Los primeros instantes fueron de juego rápido. Ninguno tenía supremacía. Ambos con predisposición ofensiva.

Sobre los 4 minutos, Avilés peleó el balón en el medio, dejó atrás a tres adversarios, cedió a Leone que tiró cruzado y fuerte cerca del poste izquierdo.

El medio campo es solo zona de transición.

Un centro de Pereyra por izquierda, a los 9 minutos, para la entrada de Franceschini que a la carrera le pifió, la pelota pegó en un defensor yéndose al corner muy cerca del ángulo formado po poste y travesaño.

Buen tratamiento del esférico. Partido parejo y sumamente movido. Pasados los 10 minutos, Soria le entregó a Leone sobre la media luna del área, sacó un tiro violento que Traverso con visible esfuerzo sacó al corner.

El público agradecido por el espectáculo brindado.

En los 20 minutos, corrida de Erba por izquierda, llegó al fondo y mandó el centro. Parsechián no retuvo y Meneghetti ante la presencia de Franceschini mandó al corner.

¡Que desaguisado! Erba está tirado en el piso. Leone y Navarro se pelean para restar.

El gol rondaba ambas vallas.

Por eso no extrañó que a los 23 minutos. **CHICAGO PEGO PRIMERO: la defensa de Armenio que intenta jugar al off side, desde el fondo visitante se desprendió Larramendi, quien ante la salida de Parsechián tiró, pegó en el travesaño, recogió el rebote Franceschini y la mandó al fondo de la red.** No era justo. El local se lanzó a buscar el empate.

Y en la media hora **ARMENIO SABE IGUALAR: Avilés en brillante jugada individual dejó en el camino a tres defensores de la visita y cuando quedó ante el guardavalla Traverso lo derrotó con tiro violento y bajo a su izquierda.**

Ahora sí todo estaba como correspondía.

Más tarde, es Acuña quien se lo perdió, aprovechando un pase de Avilés, rematando fuerte a la derecha de Traverso y el balón se estrelló en el vertical.

Qué buen partido con un trámite rapidísimo. Las especulaciones aquí no tuvieron cabida.

Sobre 36 minutos, cambio en Chicago, Ratalino por Pereyra.

Llegó el final ante el aplauso de los espectadores.

● SEGUNDO TIEMPO

El reinicio no tuvo la misma dinámica, pero el encuentro siguió siendo interesante. Erba, el mejor jugador del campo, a los 5 minutos recibió de Loyarte en la puerta del área, tiró violento rozando el horizontal. Los jugadores parecieron sentir el esfuerzo de la etapa primaria. Cercano a los 10 minutos, Assán se hizo del esférico luego de una serie de rebotes, entró en diagonal y ante la salida de Parsecchián remató a las manos de éste perdiendo la oportunidad.

Mejor en líneas generales el trabajo de Deportivo Armenio.

Casi en el cuarto de hora, Paggiola ingresó en el local por Meneghetti. Inexplicablemente se fue quedando Chicago.

Un tiro libre de Navarro, a los 20 minutos, en la puerta del área, motivó que Loyarte cabeceara defectuosamente hacia su propio arco, la pelota se estrelló en el travesaño y Abdala despejó luego el peligro. Enseguida Vega reemplazó en la visita a Romero. Alrededor de la media hora se fue expulsado Soria de Armenio.

Los minutos fueron corriendo, pareciendo que ambos se vonformaban con el resultado. Un score que es a todas luces justiciero.

Se recaudaron $ 21.080.000.

ARMENIO 1 — CHICAGO 1

D.ARMENIO: Parsechián; Navarro, Di Plácido, Avilés, Soria, Meneghetti, Sáa, Leone, Comerci, Acuña y López. AS: Polito. DT: M.Conigliaro. SC: Pagiola, Moya, Lanutti y Luna.

N.CHICAGO: Traverso; Abdala, Pereyra, Carrizo, Romero, Larramendi, Armani, Loyarte, Assán, Franceschini y Erba. AS: Sebastia. DT: R.Ferreiro. SC: Ratalino, Cvitkovic, Vega y Gómez.

Arbitro: N.Gandulfo

Cancha: Defensores